LUNOV MAGNUS STRIP

MARTI MISTERIJA

VANREDNI BROJ 32

POVRATAK KUNDINGASA

POVRATAK KUNDINGASA

NEKOLIKO TAJANSTVENIH „SIGNALA" BILI SU POVOD DA MARTI MISTERIJA OTPUTUJE U AUSTRALIJU. NA OSNOVU ČUDESNIH POJAVA STVORENE SU NEKE LEGENDE AUSTRALIJSKIH UROĐENIKA. ONE GOVORE O JEDNOM KOSMIČKOM DOGAĐAJU KOJI BI TREBALO DA SE DESI DVADESET GODINA POSLE SMRTI MISTERIJINOG OCA MARKA, KOJI JE POGINUO U JEDNOJ AVIONSKOJ NESREĆI. KAO I OBIČNO, TU SU „LJUDI U CRNOM". U AUSTRALIJI ONI DOBIJAJU NAREDBE OD TRAGIČNE LIČNOSTI STAROG SALIVANA, ČOVEKA KOJI ŽIVI U ČELIČNIM PLUĆIMA. MARTI MISTERIJA SE SUKOBLJAVA SA „LJUDIMA U CRNOM!" ALI KRIK JEDNOG ABORIDŽANA RASTERAO JE NEPRIJATELJE I SPASAO NALIČNIKA I NJEGOVOG VERNOG PRATIOCA OD SIGURNE SMRTI.

TEKST: GASTELLI CRTEŽ: ALESSANDRIN I CASSARO

JA...
TI..TI SI ME TO ZVAO.

JA SAM TVOJ OTAC. UZMI SVOJE ORUŽJE I POĐI ZA MNOM, SINE MOJ.
I ČOVEK KOJI JE DOŠAO IZ PROŠLOSTI MOŽE DA POĐE ZA MNOM. ON MI NIJE SIN, ALI U NJEGOVOJ DUŠI NE BORAVE ZLI DUHOVI.
BIO SAM SIGURAN DA SI PRIMIO MOJU PORUKU. NISAM ZNAO DA LI SI JE SHVATIO.
ALI... ALI...

TI NISI MOJ OTAC. MOJ OTAC JE MRTAV, JA...
TI SI MOJ SIN. I TVOJ OTAC JE BIO MOJ SIN.
ALI, ON JE BIO SLAB. IZDAO JE, MADA TO NIJE UČINIO SVOJOM VOLJOM.
TI BI, MOŽDA, MOGAO DA SPREČIŠ NEŠTO STRAŠNO ŠTO ĆE SE DOGODITI. MOŽDA, JER KONAČNU ODLUKU MOGLI DA DONESU SAMO KUNDINGASI.
KUNDINGASI NEĆE NAPASTI PRAVE LJUDE* ZATO ŠTO SU IM PRIJATELJI. ALI I MEĐU BELCIMA IMA LJUDI KOJI NISU ZASLUŽILI DA BUDU KAŽNJENI.
I MNOGI CUMBOSI ŽIVE U GRADOVIMA. MOŽDA ĆE KUNDINGASI HTETI DA IH POŠTEDE. ZAVISI OD NJIH... I OD TEBE.

* UROĐENICI

OD MENE?.. A ŠTA ĆE TO DA SE DOGODI? I, ŠTA JA MORAM DA URADIM?
TO ĆEŠ SAZNATI KAD DOĐE VREME. SAD TREBA DA KRENEŠ NA DUG PUT.

SLEDEĆEG JUTRA...
NE MOGU DA SHVATIM ŠTA SE OVDE DOGODILO. LJUDI IZ OBA VOZILA SU MRTVI.
ŽRTVE SU IZBAČENE IZ AUTOMOBILA. TO ŠTO SU ODBAČENE NA TAKO VELIKU DALJINU SVEDOČI DA JE SUDAR MORAO BITI IZUZETNO SNAŽAN.
MEĐUTIM, GLEDAJ! AUTOMOBILI SU SE JEDVA **DODIRNULI**. A OSIM TOGA...
...NEDOSTAJU DVE OSOBE. ONE KOJE SU IZNAJMILE JEDAN OD DVA VOZILA. GDE BI ONE MOGLE BITI?

SUNCE JE NEUMOLJIVO PEKLO IZNAD PUSTINJE GIBSON.
HRABRO, SINKO. PRED NAMA JE JOŠ DUG PUT.
GNEV MOHA-MOHA JOŠ SE NIJE STIŠAO... ON ČEKA... U STVARI... JA...
...JA VERUJEM... **ZNAM** DA ČEKA TEBE I SIGURAN SAM DA ĆEŠ IZDRŽATI PROBU.
PROBU? HEJ, ČEKAJ MALO!

DOSTA MI JE SVEGA. POČEO SI DA ME NERVIRAŠ.
JA POJMA NEMAM KO JE TAJ MOHA-MOHA I MOGU TI REĆI DA NI NE ŽELIM TO DA SAZNAM.
ČINI MI SE DA TI NAMERAVAŠ DA MI „ORGANIZUJEŠ" SUSRET SA TIM ČUDAKOM KOJI VOLI ŽRTVE.
MEĐUTIM, POŠTO SVE IMA SVOJE GRANICE, ILI ĆEŠ MI SVE OBJASNITI ILI SE JAVA I JA VRAĆAMO U NJUJORK.
ZAŠTO ĆUTIŠ? TEBI GOVORIM!

?
ŽAO MI JE ŠTO SAM PRISILJEN NA OVO, SINE MOJ. ALI, NE BRINI. AKO BUDEŠ POSLUŠNO IŠAO SA MNOM, ZBRISAĆU PROKLETSTVO.
ALI, AKO SE USPROTIVIŠ, TVOJA SUDBINA I SUDBINA TVOG PRIJATELJA SU ZAPEČAĆENE. TI ZNAŠ DA GOVORIM ISTINU.
„UPERIO JE KOST U NAS" DO ĐAVOLA! PO ONOME ŠTO SAM O TOME PROČITAO U MOJIM KNJIGAMA, NAŠ ŽIVOT JE U NJEGOVIM RUKAMA.

U MEĐUVREMENU...
NESPOSOBNJAKOVIĆI! PROKLETI NESPOSOBNJAKOVIĆI!
ALI... MISTER SALIVANE... MI NISMO TAMO BILI. KAKO MI MOŽEMO BITI KRIVI ZA...
TIŠINA!
TREBALO JE DA BUDETE TAMO. DA IH PRATITE SA DVA AUTOMOBILA A NE SAMO SA JEDNIM.

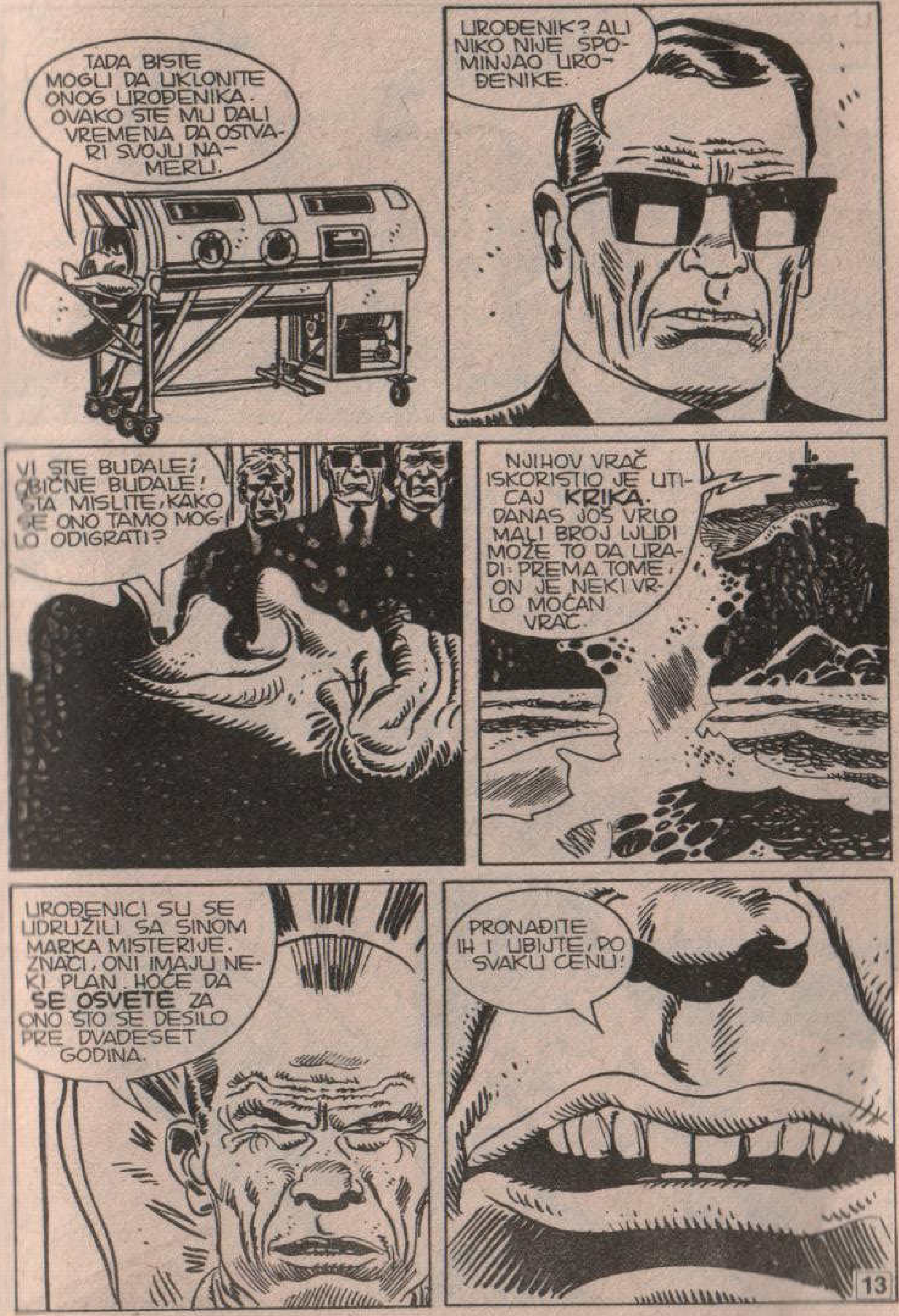
TADA BISTE MOGLI DA UKLONITE ONOG UROĐENIKA. OVAKO STE MU DALI VREMENA DA OSTVARI SVOJU NAMERU.
UROĐENIK? ALI NIKO NIJE SPOMINJAO UROĐENIKE.
VI STE BUDALE! OBIČNE BUDALE! ŠTA MISLITE, KAKO SE ONO TAMO MOGLO ODIGRATI?
NJIHOV VRAČ ISKORISTIO JE UTICAJ KRIKA. DANAS JOŠ VRLO MALI BROJ LJUDI MOŽE TO DA URADI. PREMA TOME, ON JE NEKI VRLO MOĆAN VRAČ.
UROĐENICI SU SE UDRUŽILI SA SINOM MARKA MISTERIJE. ZNAČI, ONI IMAJU NEKI PLAN. HOĆE DA SE OSVETE ZA ONO ŠTO SE DESILO PRE DVADESET GODINA.
PRONAĐITE IH I UBIJTE, PO SVAKU CENU!

DUGI HOD KROZ GIBSONO-
VU PUSTINJU SE NASTAVIO.
VRAČ UOPŠTE NIJE
POKAZIVAO ZNAKE
UMOR... PUSTINJA
JE NJEGOVA DO-
MOVINA I ON ZNA
SVE NJENE TAJNE...
...SKRIVENE IZVORE
KOJI SU PUTNICIMA
OMOGUĆAVALI DA
UGASE ŽEĐ...
...SKROVIŠTA ŽIVO-
TINJA...

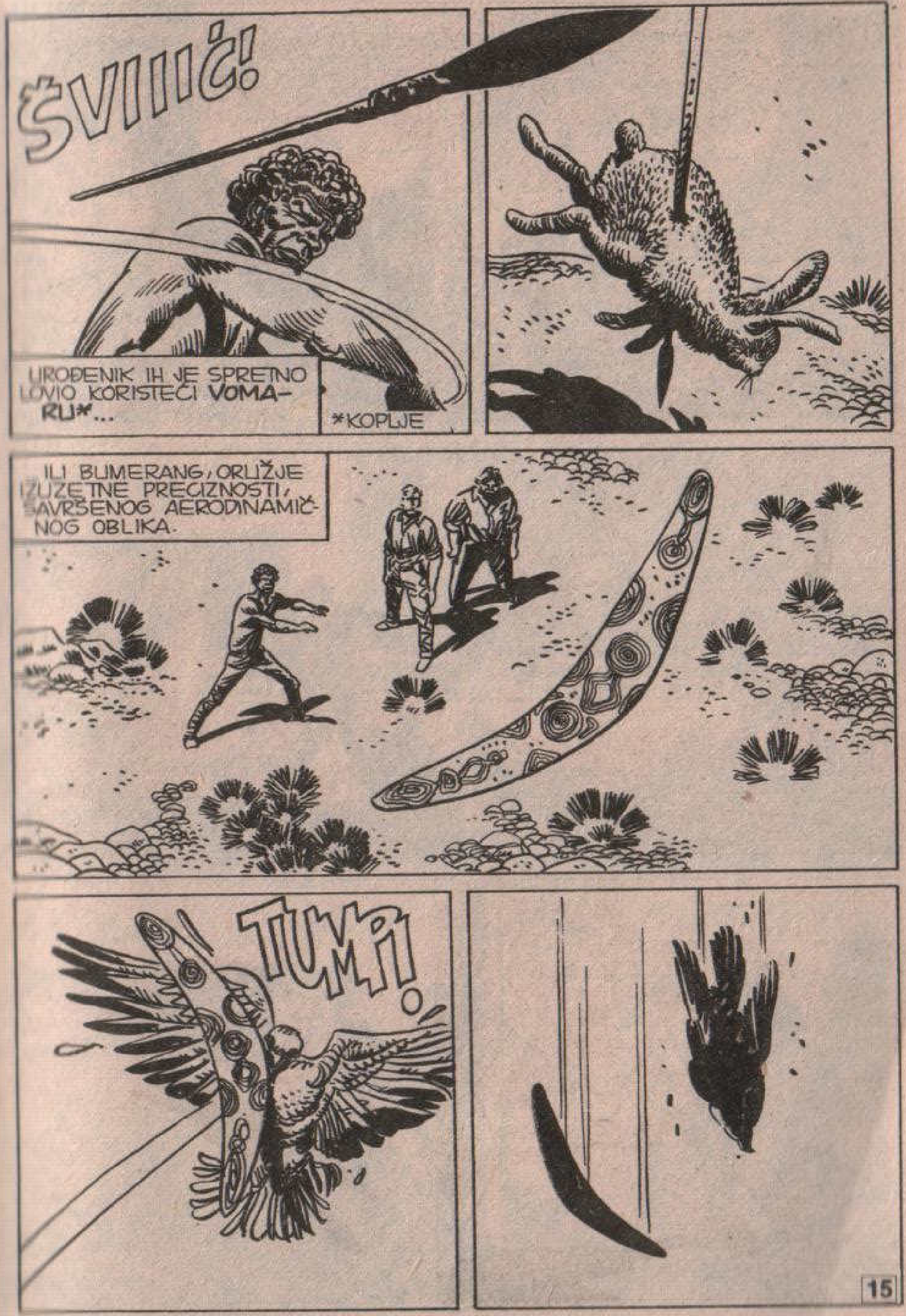
ŠVIIIĆ!
UROĐENIK IH JE SPRETNO
LOVIO KORISTEĆI VOMA-
RU*...
*KOPLJE
ILI BUMERANG, ORUŽJE
IZUZETNE PRECIZNOSTI,
SAVRŠENOG AERODINAMIČ-
NOG OBLIKA.
TUMP!

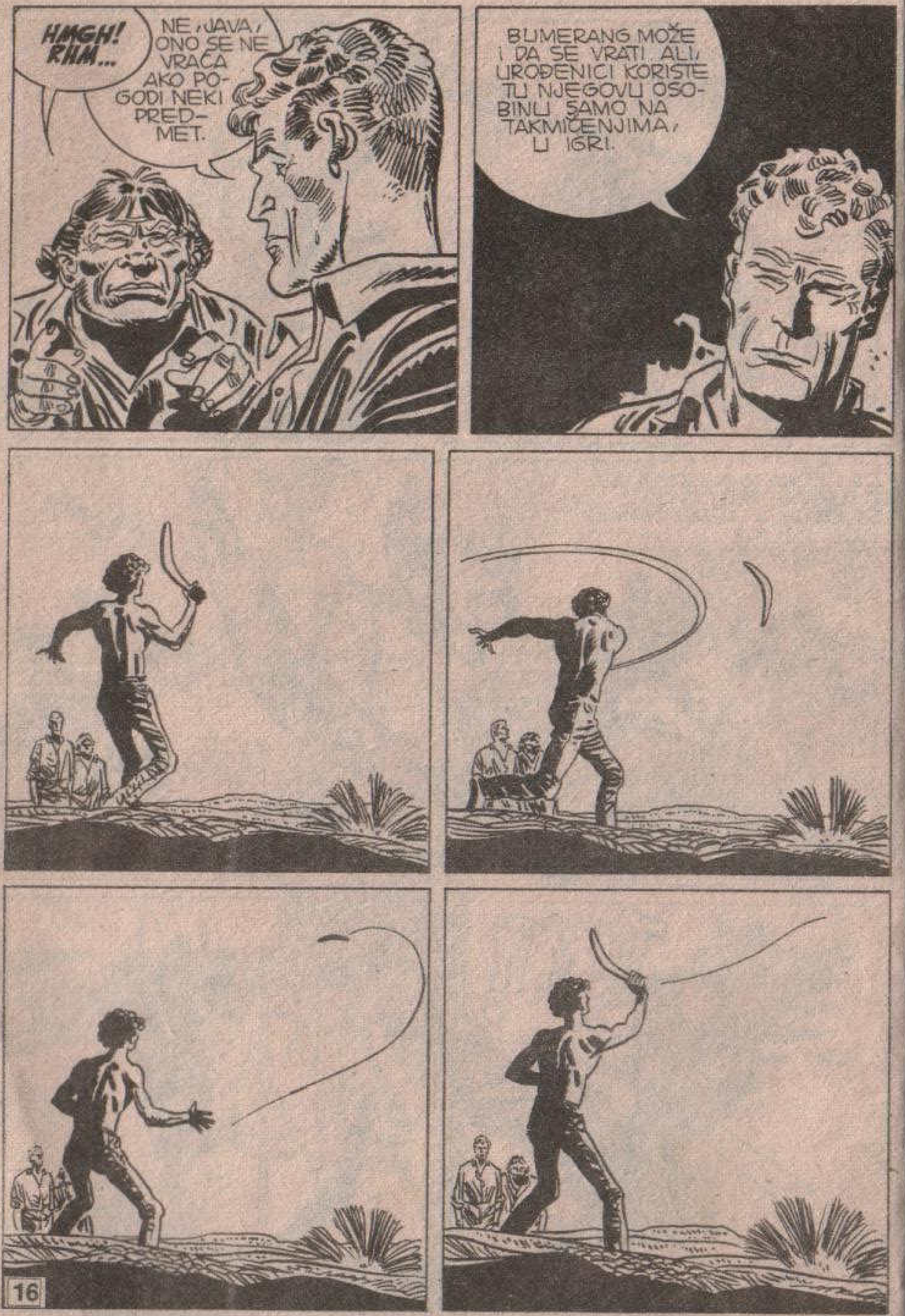
HMGH! RHM...
NE, JAVA, ONO SE NE VRAĆA AKO POGODI NEKI PREDMET.
BUMERANG MOŽE I DA SE VRATI, ALI, UROĐENICI KORISTE TU NJEGOVU OSOBINU SAMO NA TAKMIČENJIMA, U IGRI.

ŠTO MU GROMOVA! ZAR JE SADA TRENUTAK ZA ZABAVU?
RMCH!
RHL
HM... DA... BUMERANG JE OBAVIJEN VELOM TAJNE. NIJEDNA PRIMITIVNA TEHNOLOGIJA NE BI BILA U STANJU DA IZRADI PREDMET ČIJI JE SKLOP TAKO SAVRŠENO PRORAČUNAT.
ZAGUŠLJIVU DNEVNU SPARINU SMENILA JE IZUZETNO HLADNA NOĆ.
POTPUNO ISCRPENI OD DUGOG PEŠAČENJA, MARTI I JAVA SU ZASPALI ČVRSTIM SNOM.
SAMO JE UROĐENIK BDEO KAO DA MU SAN UOPŠTE NIJE POTREBAN.

RGRHHR!
ŠTO MU GROMOVA!

!
ŠTA SE TO DEŠAVA? OTKUD SU SE STVORILI OVI LJUDI?
SMIRI SE, SINKO MOJ.
KUCNUO JE ČAS. USKORO ĆEMO SRESTI MOHA-MOHA!

SLEDITE ME! PUT NEĆE BITI DUG. TAMO JE, MEĐU ONIM STENAMA.
TO JE NAŠ NAJVEĆI SAN...
...SAN SVEMIRA...
DOK IH JE VRAČ PRATIO, MARTI MISTERIJA I JAVA SU SE PRIBLIŽILI NEOBIČNIM STENAMA.
UROĐENICI SU KORAČALI ZA NJIMA TIHO, SKORO BEZ ŠUMA.
EVO. TO JE STAN MOHA-MOHA.
JEZERO?!... JEZERO U OVOJ PUSTINJI?!
NAŠA ZEMLJA KRIJE MNOGE TAJNE.
BEZBROJNA SKROVIŠTA, HODNIKE I DUBOKE PEĆINE PO KOJIMA SE MOJ NAROD SKRIVAO PRILIKOM NAPADA BELACA KOJI SU DOŠLI S MORA.
U TOJ PLANINI JE SAHRANJEN SAN SVEMIRA. SAMO JEDAN PROLAZ OMOGUĆAVA PRISTUP K NJEMU.

ON SE NALAZI TAMO ISPOD POVRŠINE VODE. PROŠAO SAM TAMO JEDNOM PRE DVADESET GODINA, DA BIH OBAVIO BOLAN RITUAL.
AKO TI BUDEŠ DOŠAO DO **SNA SVEMIRA**, RAZUMEĆEŠ, A I MI ĆEMO SAZNATI...
...DA LI SI ČOVEK SPOSOBAN DA OBAVIŠ ZADATAK KOJI SMO TI ODREDILI.
A SAD, KRENI, I NEKA **MOHA-MOHA** MUDRO ODLUČI.

HAJDE, SKINI ODEĆU PA SKOČI. KUNDINGASI ĆE DA ODLUČE.
RGHRRR!
PROŠLO JE NEKOLIKO IZUZETNO NAPETIH TRENUTAKA... ZATIM...
...MARTI MISTERIJA...
...JE SKOČIO!

DALEKO ODATLE, NA NEKOLIKO MILIONA KILOMETARA, U SVEMIRU SE NEŠTO KRETALO.
ONO JE IŠLO PREMA TAČNO ODREĐENOM CILJU, KROZ SISTEM SASTAVLJEN OD DEVET PLANETA I MNOGIH SATELITA...
...PREMA JEDNOJ SIČUŠNOJ, GOTOVO NEPRIMETNOJ TAČKI...
...TREĆOJ PO REDU PLANETI UDALJENOJ OD ZVEZDE ZVANE SUNCE.

UUHH!
RGHRRR!
MOHA-MOHA!
MOHA-MOHA!
STO MU GROMOVA!

MC A-MOHA!
RGRHRR!
RCHRRR!
SMIRI SE, DREVNI ČOVEČE. NI TI, NI BILO KO OD NAS NE MOŽE DA UČINI NIŠTA ZA MOGA SINA. MOHA-MOHA ĆE DA ODLUČI.

MOHA-MOHA JE UZNEMIREN. TO JE ZNAK DA SU NJEGOVI GOSPODARI BLIZU. UZALUD SMO POKUŠAVALI DA GA SMIRIMO.
„ŽRTVOVALI SMO MU JEDNOG NAŠEG NAJHRABRIJEG RATNIKA.“
ALI, TO NIJE BILO DOVOLJNO DA BI ZLO BILO VEĆE, JEDAN MEHANIČKI VILINSKI KONJIC NADLETAO JE OVU ZONU.
„NEKOLIKO **PRAVIH LJUDI** IZVEDENO JE PRED SUD I OSUĐENO PREMA ZAKONIMA BELACA.“

MEĐUTIM, KAO VERAN PAS ČUVAR, MOHA-MOHA UME DA RASPOZNA PRIJATELJE OD NEPRIJATELJA...
...I AKO JE MOJ SIN STVARNO PRIJATELJ KUNDINGASA, ON ĆE GA POŠTEDETI.
NIJE, MOGUĆE... NIJE MOGUĆE...
SAD SE SEĆAM. UROĐENIČKE LEGENDE GOVORE O TOM STVORENJU.
„ČUDOVIŠNO STVORENJE NEČUVENO OKRUTNO... ONO NIJE OVOZEMALJSKO...”

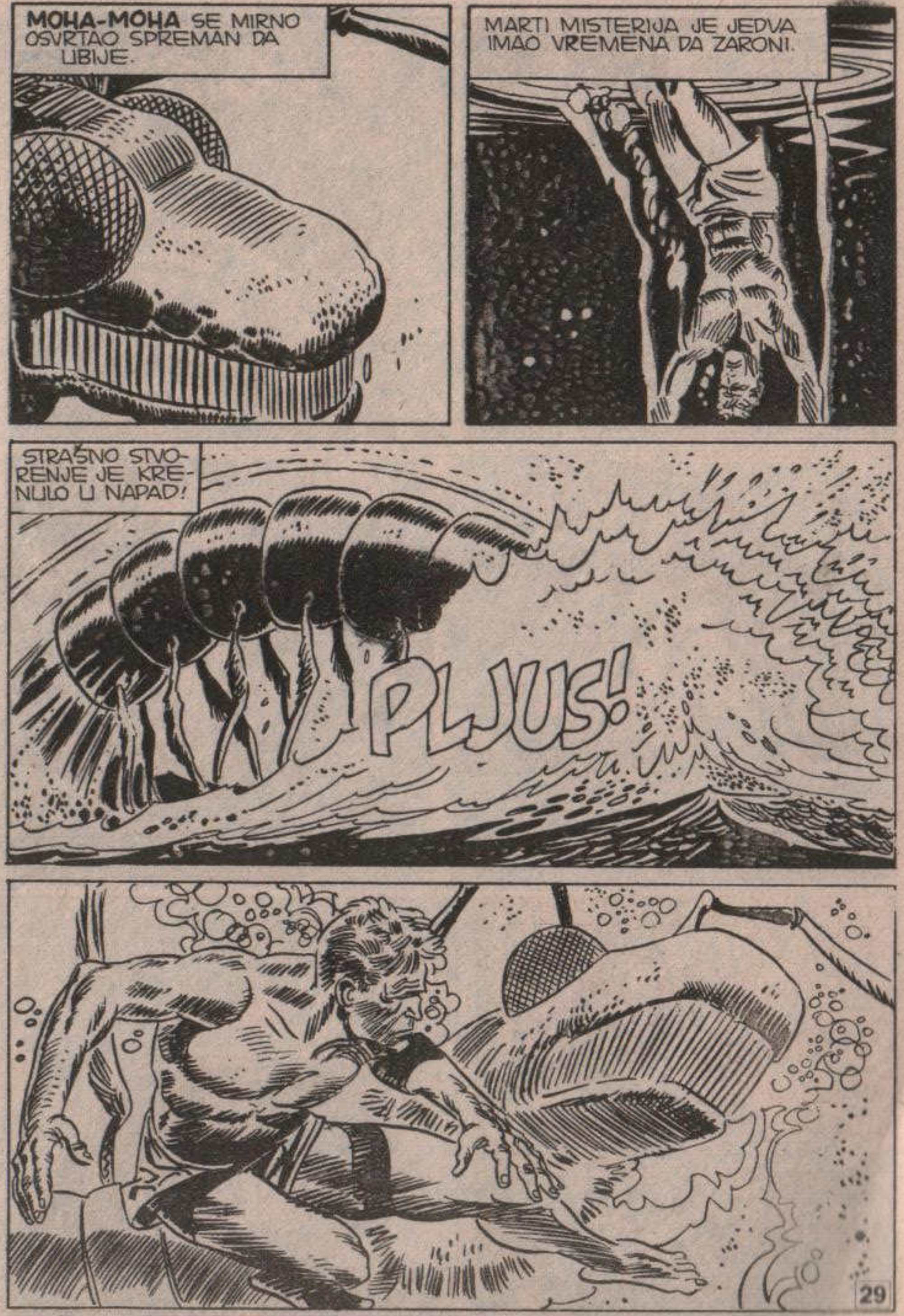
MOHA-MOHA SE MIRNO OSVRTAO SPREMAN DA UBIJE.
MARTI MISTERIJA JE JEDVA IMAO VREMENA DA ZARONI.
STRAŠNO STVORENJE JE KRENULO U NAPAD!
PLJUS!

STOJEĆI NA OBALI JEZERA, UROĐENICI SU SKANDIRALI IME NEVEROVATNOG STVORENJA...
MO-HA MO-HA MO-HA
MO-HA MO-HA MO-HA
...MARTI MISTERIJA JE RONIO KA DNU, NASTOJEĆI DA SE SAKRIJE OD POGLEDA NEMANI.
...KOJA JE, ODMAH ZATIM, NEVEROVATNOM BRZINOM PROMENILA PRAVAC.
MO-HA MO-HA MO-H
MO-HA MO-H

STO MU GROMOVA! PA ON MI JE IZA LEĐA!
NJEMU NIJE POTREBNO DA DIŠE, A JA...
AAH!

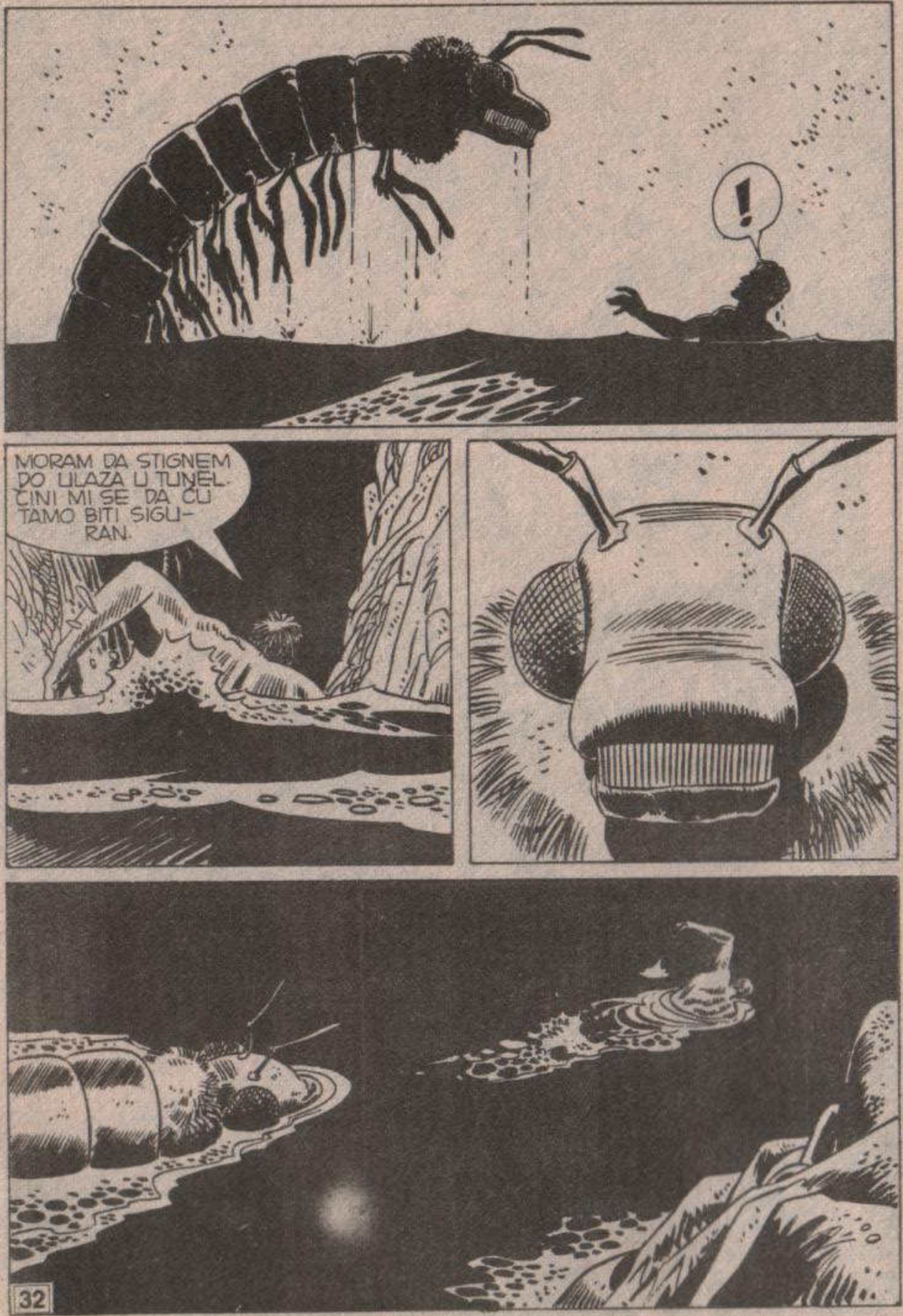
!
MORAM DA STIGNEM DO ULAZA U TUNEL. ČINI MI SE DA ĆU TAMO BITI SIGURAN.

MAJKO MOJA MILA!
AHHHHHH
HMGRRRRR!
RGHRRRRR!

STANI, ČOVEČE KOJI SI DOŠAO IZ PROŠLOSTI!
STANI!
TUMP!
OH!
PLJUS!
ČINI MI SE... DA, NEĆU MOĆI!

JAVA!.. DOBRI STARI JAVA!
NEOČEKIVANI JAVIN DOLAZAK KAO DA JE ZA TRENUTAK SKRENUO PAŽNJU UŽASNOG STVORENJA.
PROLAZ!
JAVA! OVAMO!
POGLED ČUDOVIŠTA SAD JE POČIVAO NA PRAISTORIJSKOM ČOVEKU.

PRIMETIVŠI TO, MARTI MISTERIJA JE POJURIO DA POMOGNE PRIJATELJU.
IZNENADA, MOHA-MOHA JE ZASTAO...
...KAO DA GA JE MISTERIJIN PLEMENITI GEST NATERAO DA SE POVUČE.
STAO JE! HRABRO, STARI MOJ!

PODVODNI TUNEL PRUŽAO SE U DUBINU NEKOLIKO DESETINA METARA. MISTERIJINA I JAVINA PLUĆA VISE NISU MOGLA DA IZDRŽE...
...ALI...
...NEKA NEOBIČNA SVETLOST BILA JE ZNAK DA JE IZLAZ BLIZU.

UUUH... JOŠ SAMO DESET SE-KUNDI I PLUĆA BI MI SE RASPRSLA.
RGRHHH RH
HEJ, ŠTA JE OVO?

LIČI...LIČI NA **LABORATORIJU**... NAPUŠTENA JE PRE KO ZNA KOLIKO VEKOVA.
UZBUĐENJE ZBOG NEOBIČNOG OTKRIĆA POTISNULO JE ZAMOR POSLE BORBE SA ČUDOVIŠTEM MOHA-MOHA.
MEĐU STENAMA SIGURNO POSTOJI PUKOTINA... JASNO SE VIDI...
...GLEDAJ, JAVA... GLEDAJ.
TELEVIZIJSKI EKRANI, ELEKTRONSKI APARATI... VREME JE UČINILO SVOJE, ALI JOŠ IZGLEDAJU OČUVANI.

OVA SLOVA... LIČE NA CRTEŽE UROĐENIKA
NEVEROVATNO!
BUMERANG, ILI NEŠTO SLIČNO. ALI NISU DRVENI VEĆ OD NEKOG MATERIJALA SLIČNOG PLASTICI.
MOŽDA... MOŽDA SE U OSNOVI LEGENDE O **ALTJERINGU** KRIJE DEO ISTINE.
PRE HILJADU GODINA JEDNA CIVILIZACIJA KOJA JE DOŠLA IZ SVEMIRA U OVOJ PUSTINJI JE IZGRADILA SVOJU BAZU RUKOVODEĆI SE RAZLOZIMA KOJE MI NIKAD NEĆEMO SAZNATI.

„VEROVATNO SU SE STANOVNICI OVE OBLASTI SPRIJATELJILI SA PRIDOŠLICAMA MISLEĆI DA SU ONI BOŽANSTVA."
OD NJIH SU NAUČILI MNOGO. NA PRIMER DA PRAVE BUMERANGE, KOPIRALI SU NEOBIČNA SLOVA NJIHOVOG PISMA KOJA SU KORISTILI KAO UKRASE NA MESTIMA GDE SU OBAVLJALI KULTNE SVEČANOSTI...
...A MOŽDA... **MOŽDA** SU NAUČILI DA RAZVIJAJU I SVOJE UMNE SPOSOBNOSTI KOJE SU KOD SAVREMENOG ČOVEKA VEĆ IŠČEZLE.
DOCNIJE SU, ZBOG NEČEGA, PRIDOŠLICE NAPUSTILE BAZU.

OSTAVILI SU U NJOJ ONOG NEOBIČNOG „ČUVARA" KOME SE NIKO NIJE USUĐIVAO PRIĆI.
UROĐENICI SU SAČUVALI USPOMENU NA NJIHOVU POSETU... TAJ PERIOD SU NAZVALI **ALTJERINGA**, **„SAN"**...
...I NA JEDAN TAJANSTVENI SASTANAK POSLE DVADESET GODINA KAD SU SE BOŽANSTVA KUNDINGASI VRATILI DA UZMU MALU KOLIČINU PUSTINJSKOG PESKA*...
** VANREDNI LUNOV MAGNUS STRIP Nº 26 I 31.
ZAŠTO IM JE ON POTREBAN? ZAŠTO SU GA SMATRALI TAKO DRAGOCENIM? I, KAKO SU IZGLEDALI TI DREVNI POSETIOCI?
RGHR
RGHRRR
?

MGGR...
NEVEROVATNO!
MORA DA JE TO **VANZEMALJSKO BIĆE** O KOME MI JE PRIČAO OTAC. ONO KOJE SU UBILI SALIVAN I „LJUDI U CRNOM".
DAKLE, TO JE TA TUŽNA CEREMONIJA KOJU JE SPOMENUO VRAČ. PRENEO GA JE OVAMO IZ PUSTINJE DA BI GA DOSTOJNO SAHRANIO.

TO JADNO STVORENJE UMRLO JE NA NEPRIJATELJSKOJ PLANETI, MILIONE KILOMETARA DALEKO OD SVOJE KUĆE.
HMGRRR
DA, SAD MORAMO DA SE VRATIMO. TO JE ONO ŠTO JE UROĐENIK ŽELEO DA VIDIMO.
NI SAM NE ZNAM ZAŠTO, ALI SIGURAN SAM DA **MOHA-MOHA** NEĆE VIŠE NI POKUŠATI DA NAS NAPADNE.

USKORO...
DVOJICA PRIJATELJA SU PONOVO PROŠLI PODVODNIM KANALOM, ALI U SUPROTNOM PRAVCU.
USKORO SU IZRONILI.

POTOM SU POLAKO IZAŠLI NA OBALU.
MOHA-MOHA, STRAŠNI ČUVAR BAZE KUNDINGASA JE IŠČEZAO.
PRIĐI, SINKO. BIO SI HRABAR I POBEDIO SI.
CUM-BO CUM-BO CUM-BO
CUM-BO
CUM-BO
CUM-BO

DOBIO SI BITKU I STEKAO POVERENJE KUNDINGASA.
PROKLETSTVO KOSTI JE PONIŠTENO. SLOBODAN SI DA PRODUŽIŠ SVOJIM PUTEM.
ALI...
ČEKAJ! REKAO SI DA SAM DOBIO PRVU BITKU. KAKVA SI MI JOŠ IZNENAĐENJA PRIPREMIO?
ZAR DA SE TUČEM S VOJSKOM VANZEMALJACA DOK MI JEDNA RUKA BUDE VEZANA NA LEĐIMA? DA SKOČIM SA PLANINE NASTOJEĆI DA LETIM MAŠUĆI RUKAMA?
NIŠTA OD SVEGA TOGA.
SAD ĆEŠ NASTAVITI DA ŽIVIŠ KAO ŠTO SI UVEK ŽIVEO. NEĆE BITI DRUGIH PROBA. ILI, BOLJE, BIĆE IH, ALI TI TO NEĆEŠ NI PRIMETITI.
?

NEMOJ NI POKUŠAVATI DA SHVATIŠ. SVE ĆE SE ODVIJATI SPONTANO. ŽELEO BIH DA DONESEŠ PRAVILNE ODLUKE, ZA DOBRO BELACA.
ZBOGOM. PONOVO ĆEMO SE VIDETI, U SNU...

ALI...
RGHHHRRR

ŠTO MU GROMOVA! ...NIJE MOGUĆE!
RGHRRR!
TUNF! OOOO TUNF! OOO
OO POF
?
..TUNF ..POF ..TUNF
TUNF!
HEJ, VAS DVOJICA! ZAR STE BAŠ ČVRSTO ODLUČILI DA DOZVOLITE DA VAM NA OVOM PROKLETOM SUNCU PROKUVA MOZAK?

AKO IDETE U GRAD, MOGAO BIH DA VAS POVEZEM.
HM... MI...
RGHHRRR!
U REDU, HAJDEMO! UĆI ĆEMO DRAGE VOLJE, PRIJATELJU.
MRGGH
JA SE PREZIVAM SMIT. KAO ONA VRSTA JABUKA. U STVARI, BAKA SMIT JE BILA MOJA PRABABA*
*POPULARNA VRSTA ZELENIH JABUKA KOJA JE POREKLOM IZ AUSTRALIJE, ALI JE ODOMAĆENA U JUŽNOJ AFRICI.
SLUŠAJTE, VI MI NE LIČITE NA STANOVNIKE OVOG KRAJA. NAROČITO OVAJ VAŠ PRIJATELJ KOJI SE „IZRAŽAVA" NA MALO ČUDAN NAČIN. KAKO VAM JE IME?
MISTERIJA... MARTI MISTERIJA...
TUNF POF TUNF

MISTERIJA? ŠTA KAŽETE?
FRO..POF
TUNF
PA VI STE ONAJ JADNIK KOJI JE JUČE DOŽIVEO SAOBRAĆAJNU NESREĆU I KOGA POLICIJA TRAŽI NA DNU MORA.
JUČE?
KAKO JE TO MOGUĆE! NAŠE PEŠAČENJE KROZ PUSTINJU TRAJALO JE NAJMANJE NEDELJU DANA.
HMM...
MOŽDA ĆE VAM IZGLEDATI ČUDNO, ALI NE MOGU DA ISPRIČAM NIŠTA OD ONOG ŠTO VAS ZANIMA.
TO JE I RAZUMLJIVO. ALI, JA SAM SVE PROČITAO U NOVINAMA.
IZBAČENI STE IZ AUTOMOBILA PRILIKOM SUDARA. KADA STE DOŠLI K SEBI, OBRELI STE SE OVDE POD OVIM NEMILOSRDNIM SUNCEM.
ZBOG TOGA STE IZGUBILI POJAM O VREMENU. ZAR NIJE TAKO?
HMM.

NARAVNO... TAKO JE... MORA TAKO BITI.
JA SAM, VIDITE, SASVIM SIGURAN U TO. OVO SUNCE ZNA DA SE TAKO NAŠALI S LJUDIMA.
PROKLETSTVO!
SMIRITE SE, MLADIĆU. SVE ĆE BITI U REDU.
STARI SMIT ĆE VAS VRATITI U MELBURN DOK UDARITE DLANOM O DLAN.
VR..TUNF
STARI SMIT POZNAJE OVAJ DRUM KAO SVOJ DŽEP. NED KELI I JA, NA PRIMER, BILI SMO PRIJATELJI, NERAZDVOJNI.. ZNATE KO JE NED KELI? NE ZNATE? E ONDA ĆU VAM ISPRIČATI...
TUNF POF TUNF
MELBURN...

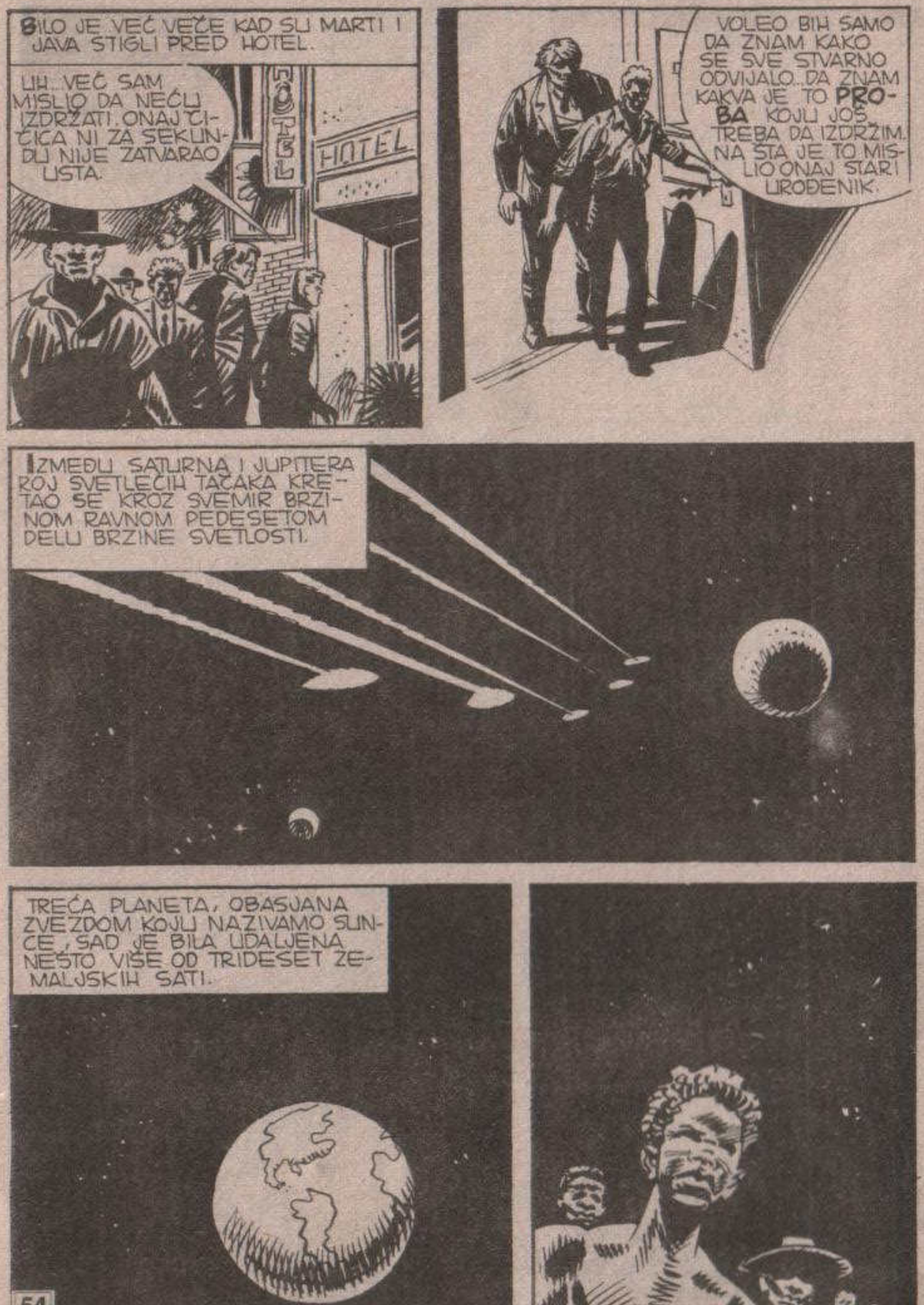
BILO JE VEĆ VEČE KAD SU MARTI I JAVA STIGLI PRED HOTEL.
UH... VEĆ SAM MISLIO DA NEĆU IZDRŽATI. ONAJ ČIČICA NI ZA SEKUNDU NIJE ZATVARAO USTA.
HOTEL
HOTEL
VOLEO BIH SAMO DA ZNAM KAKO SE SVE STVARNO ODVIJALO... DA ZNAM KAKVA JE TO PROBA KOJU JOŠ TREBA DA IZDRŽIM. NA ŠTA JE TO MISLIO ONAJ STARI UROĐENIK.
IZMEĐU SATURNA I JUPITERA ROJ SVETLEĆIH TAČAKA KRETAO SE KROZ SVEMIR BRZINOM RAVNOM PEDESETOM DELU BRZINE SVETLOSTI.
TREĆA PLANETA, OBASJANA ZVEZDOM KOJU NAZIVAMO SUNCE, SAD JE BILA UDALJENA NEŠTO VIŠE OD TRIDESET ZEMALJSKIH SATI.

HERTZ
RENT A CAR
MAIN OFFICE
NAREDNOG JUTRA...
TO JE UKRATKO OPIS NESREĆE. A SAD MI RECITE GDE TREBA DA POTPIŠEM.
HM... PRAVO DA VAM KAŽEM, IMA NEKIH POJEDINOSTI KOJE MI NIKAKO NE ULAZE U GLAVU.
ONI LJUDI SU OSTALI NA MESTU MRTVI. VI SE NE SEĆATE ŠTA JE BILO POSLE SUDARA... ALI...
EVO, PROFESORE MISTERIJA, POTPIŠITE OVDE, A ZATIM OVDE...
HALO? DAJ MI SALIVANA! HITNO JE!

MISTER SALIVANE? IMALI SMO SREĆE. DOŠAO JE OVAMO.
KAKVA SREĆA?! DA NISTE BILI TAKO GLUPI, NE BISMO BILI PRIMORANI DA **TO** OBAVIMO USRED GRADA.
ODMAH ĆU POSLATI OSTALE MOMKE. PAZITE DA VAM TA DVOJICA NE UMAKNU, JER ĆETE MI PLATITI ŽIVOTOM.
DA LI JE SAD GOTOVO?
JESTE. SAD NA SCENU STUPAJU ADVOKATI.
DO VIĐENJA, PROFESORE MISTERIJA, KAD SLEDEĆI PUT BUDETE HTELI DA IZNAJMITE AUTOMOBIL, BOLJE SE OBRATITE NEKOJ DRUGOJ AGENCIJI...
HA! HA... ZAISTA DUHOVITO.
SVI S KOJIMA SMO OVDE IMALI KONTAKTE TOLIKO SU NELJUBAZNI DA SE PLAŠIM DA ĆE I MENE TO DA ZARAZI, PA KAD SE VRATIM KUĆI...
UMMM..
..HMMM..

AKO SE MARTI MISTERIJA UOPŠTE VRATI KUĆI...
EVO IH. PAZI NA OVOG MAJMUNA. TO JE TVRD ORAH. MORAŠ GA SNAŽNO UDARITI.
U REDU.
NEKOLIKO METARA AUTOMOBIL JE PRATIO JAVU I MISTERIJU BRZINOM KORAKA.
ZATIM, ISKORISTIVŠI TRENUTAK KAD JE GUŽVA BILA MANJA...
...DVA **ČOVEKA U CRNOM** SKOČILA SU IM IZA LEĐA...
JAVA I MARTI NISU STIGLI DA PRUŽE BILO KAKAV OTPOR.
NAPADAČI SU POČELI DA IH UDARAJU TEŠKIM OLOVNIM PALICAMA.
PAK
TUM

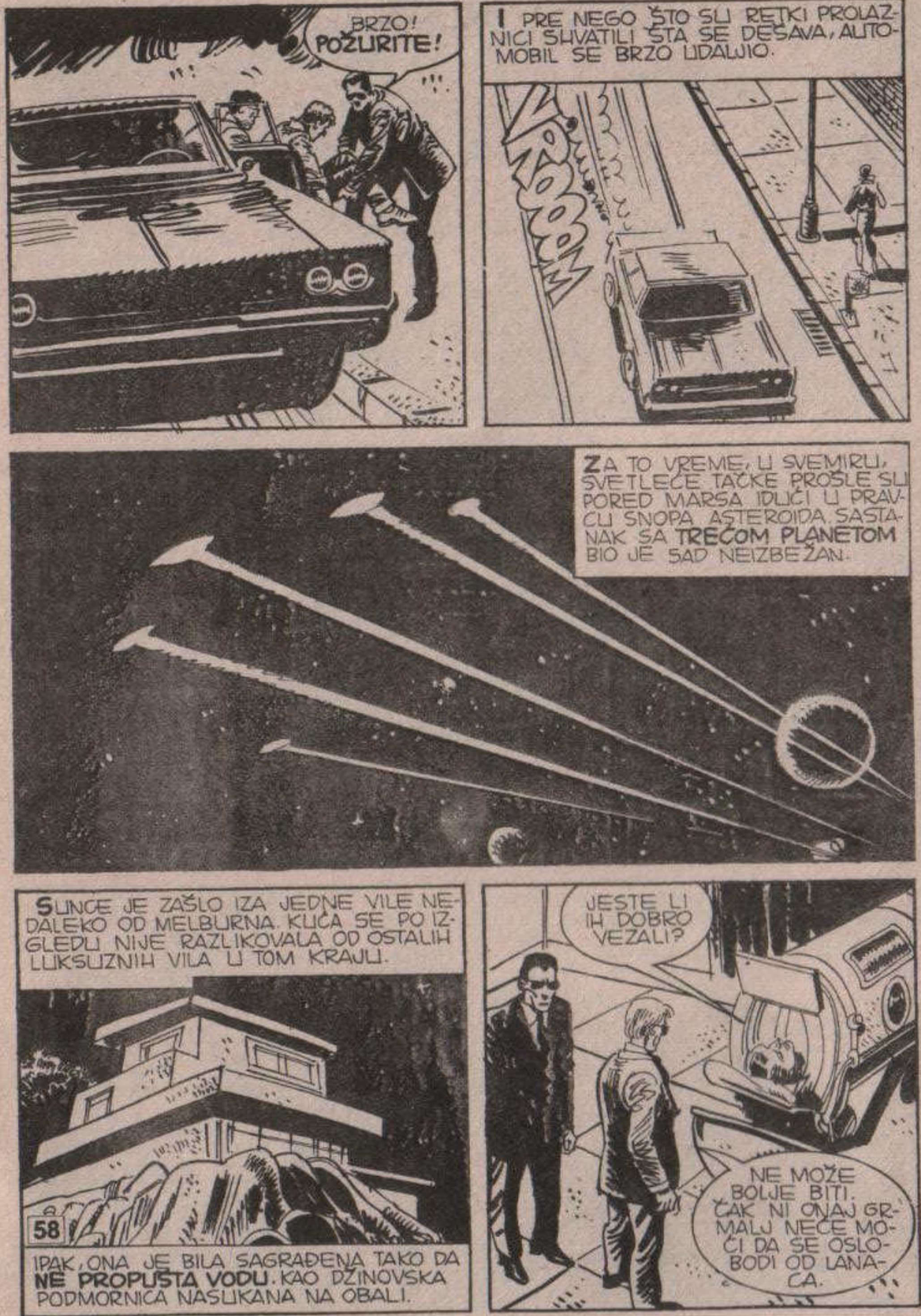
BRZO! POŽURITE!
I PRE NEGO ŠTO SU RETKI PROLAZNICI SHVATILI ŠTA SE DEŠAVA, AUTOMOBIL SE BRZO UDALJIO.
VROOOM
ZA TO VREME, U SVEMIRU, SVETLEĆE TAČKE PROŠLE SU PORED MARSA IDUĆI U PRAVCU SNOPA ASTEROIDA. SASTANAK SA TREĆOM PLANETOM BIO JE SAD NEIZBEŽAN.
SUNCE JE ZAŠLO IZA JEDNE VILE NEDALEKO OD MELBURNA. KUĆA SE PO IZGLEDU NIJE RAZLIKOVALA OD OSTALIH LUKSUZNIH VILA U TOM KRAJU.
IPAK, ONA JE BILA SAGRAĐENA TAKO DA NE PROPUŠTA VODU. KAO DŽINOVSKA PODMORNICA NASUKANA NA OBALI.
JESTE LI IH DOBRO VEZALI?
NE MOŽE BOLJE BITI. ČAK NI ONAJ GRMALJ NEĆE MOĆI DA SE OSLOBODI OD LANACA.

ONDA ODLAZITE. HOĆU DA OSTANEM NASAMO S NJIMA.
OHH...
ZDRAVO, MISTERIJA. ZNATE LI DA STE SLIKA I PRILIKA SVOGA OCA?
LEP ČOVEK... ZAISTA LEP ČOVEK. VIDIM DA IDETE NJEGOVIM STOPAMA.
VI... STE SALIVAN?
DA. STVARNO STE PRONICLJIVI.
ALI, NISAM VAS DOVEO OVAMO DA BISMO NEOBAVEZNO ĆASKALI. HOĆU DA ZNAM ZAŠTO STE DOŠLI U AUSTRALIJU.
ŽELIM, PRE SVEGA, UBEDLJIVE ODGOVORE. KAO ŠTO STE MOŽDA I PRETPOSTAVILI, JA SAM ČOVEK KOJI NE OKOLIŠI.
HAJDE, MISTERIJA, PRIČAJTE! ŠTA SU VAM REKLI ONI PROKLETI UROĐENICI? DA LI SU VAM OTKRILI KAD ĆE SE ONO DOGODITI?

U CENTRALNOJ PUSTINJI...
...NA OBRONCIMA BRDA AJERS...
...PORED RAZNIH „SNOVA" RASEJANIH PO BESKRAJNOM PROSTRANSTVU, STOTINAK UROĐENIKA NEŠTO SU ČEKALI.
ČEKALI SU DOLAZAK NEKOGA KO ĆE MOŽDA...
...NA ZEMLJI DA IZAZOVE ONO ŠTO JE **SAN O VODI** PREDVIDEO.

MELBURN...
NA NEBU, IZNAD MORA, IZNENADA SU BLESNULA TRI SVETLA.
TAMO!
PROKLETNICI!
MISTER SALIVANE... KUNDINGASI! STIGLI SU!...
TI UŽASNI VANZEMALJCI!
ZATVORITE SVE ULAZE! UKLJUČITE UREĐAJ ZA SNABDEVANJE KISEONIKOM! BRZO...
ALI...

ZNAČI, VI STE SVE ZNALI?!
PROKLETI KUN-DINGASI! HOĆE DA SE OSVETE TAKO ŠTO ĆE RA-ZORITI GRAD!
JA SAM SE OBEZBE-DIO, KAO ŠTO VIDITE. SAMO, JEDNO NE RAZUMEM.
ZAŠTO STE DOŠLI OVAMO? ZAŠTO STE DOŠLI DA UMRETE?
VEĆ JE VAŠ OTAC OVDE PLATIO GLAVOM ZATO ŠTO SE UPLEO U STVARI KOJE GA SE NISU TICALE.
MOJ OTAC?.. DAKLE, VI STE GA UBILI?
A KO BI DRUGI? NAREDIO SAM DA U AVION POSTA-VE BOMBU. NJE-GOVO SVEDOČE-NJE MOGLO ME JE DOŽIVOT-NO STRPATI U ZATVOR.

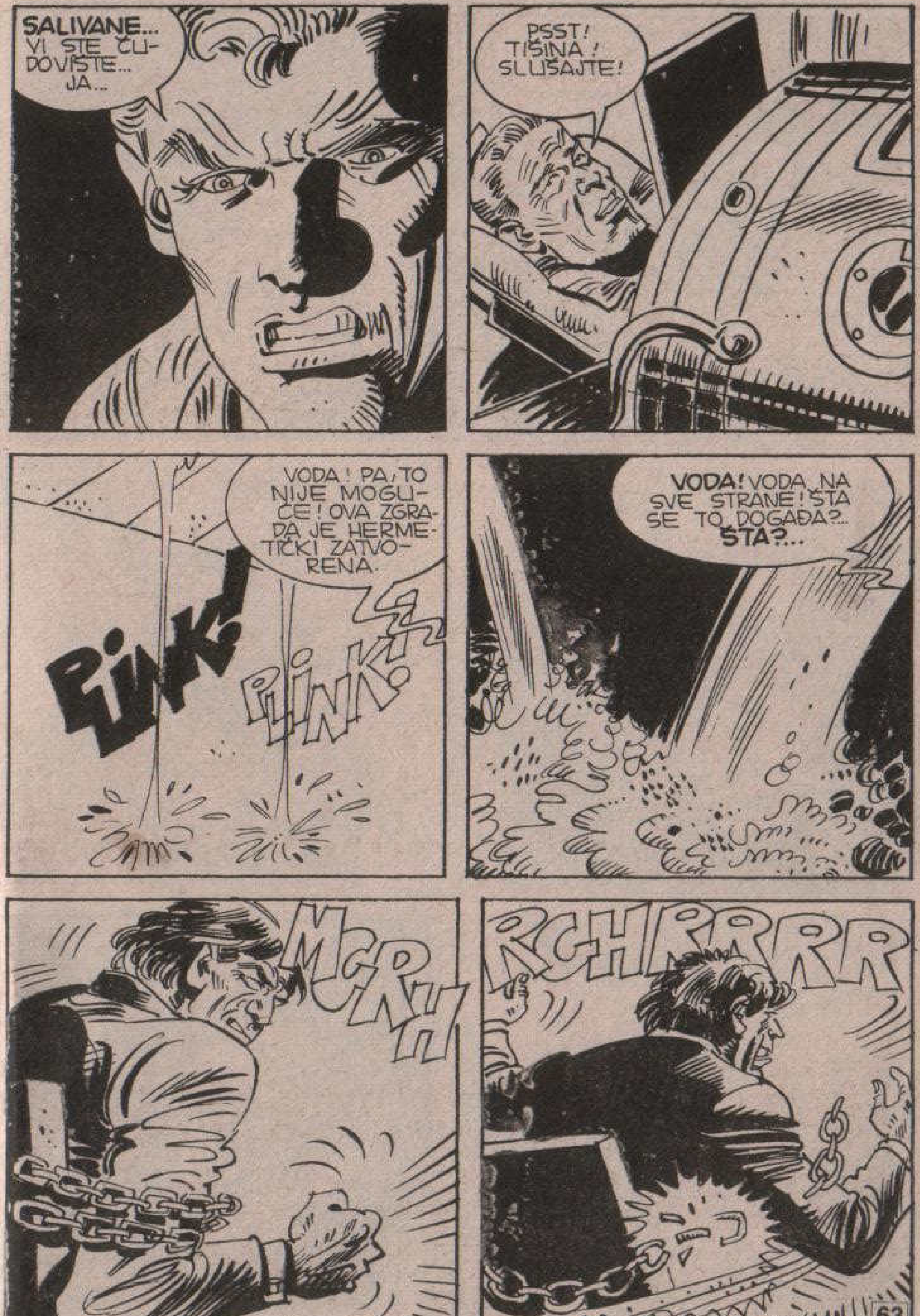

SALIVANE... VI STE ČU-DOVIŠTE... JA...
PSST! TIŠINA! SLUŠAJTE!
VODA! PA, TO NIJE MOGU-ĆE! OVA ZGRA-DA JE HERME-TIČKI ZATVO-RENA.
PLINK!
PLINK!
VODA! VODA NA SVE STRANE! ŠTA SE TO DOGAĐA?.. ŠTA?...
MGRH
RCHRRRR

MELBURN... MNOGI SU VEĆ PRIMETILI TRI SVETLEĆE TAČKE KOJE SU SE POJAVILE NA NEBU...
...A BILO JE I ONIH KOJIMA NIJE PROMAKLO NI NEOBIČNO PONAŠANJE MORA... KOJE KAO DA SE POVLAČILO, UDALJAVALO OD OBALE.
„SAN VODE".
KUCNUO JE ČAS. CUMBO ĆE MORATI DA ODLUČI...
HOĆE LI UMETI DA ODABERE KAO PRAVI ČOVEK? HOĆE LI MOĆI DA UMIRI ŽELJU ZA OSVETOM KUNDINGASA?
U SALIVANOVOM SKLONIŠTU...
VODA! PROKLETA VODA! NA SVE STRANE...
IZAĐIMO ODAVDE ILI ĆEMO SE PODAVITI KAO MIŠEVI!
BRZO!

AH! BEDNICI! PROKLETI BILI...
NEMOJTE ME OSTAVITI OVDE SA NJIMA! OSLOBODILI SU SE... UBIĆE ME...
NE VREDI TI DA VIČEŠ, SALIVANE. NIKO TE VIŠE NE SLUŠA.
PROKLETI KUNDINGASI! NEMOJTE ME OVDE OSTAVITI... NEMOJTE ME OSTAVITI!
NEĆU DA UMREM! NEĆU! ZNESITE ME!
RGHHR
RGHHR

IZNESITE ME ODAVDE! MOLIM VAS! ALI, POŽURITE!
DOBRO, SALIVANE... JA SAM MOŽDA ŠAŠAV, ALI POMOĆI ĆU VAM. RECITE MI ŠTA DA URADIM.
TU JE JEDNA RAMPA... NAREDIO SAM DA JE PODIGNU UPRAVO ZA OVAKAV SLUČAJ.
BRZO... POŽURITE... NIVO VODE RASTE...
„SAN VODE"...
CUMBO JE POLOŽIO ISPIT!
„DOBIO JE NAJTEŽU BITKU! BITKU SA SAMIM SOBOM. ZNAO JE DA SE SMILUJE."

O, MOĆNI KUNDINGASI! CUMBO JE ZNAO DA OPROSTI.
„CUMBO SE SMILOVAO. SLUŠAJTE NAŠ GLAS, O MOĆNI KUNDINGASI."
SASLUŠAJTE NAŠ GLAS, O MOĆNICI KOJI STE DOŠLI IZDALEKA. CUMBO JE IZDRŽAO „PROBU".
NA NEBU IZNAD MELBURNA, SVETLA KAO DA SU ZASTALA...
...ZATIM SU BRZO JURNULA U RAZNIM PRAVCIMA.

MARTI...
...POBEDIO SI. ODUSTAO SI OD SVOJE OSVETE, PA SU I ONI ODUSTALI OD SVOJE.
SAD SAM, ZAISTA, PONOSAN NA TEBE.
ALI...
TATA... TATA! ČEKAJ!
VOOOOŠŠ!

AJERS ROK...
KLIN-DIN-GAS! KLIN-DIN-GAS!
VRATA VELIKOG SVEMIRSKOG BRODA POLAKO SU SE OTVORILA.

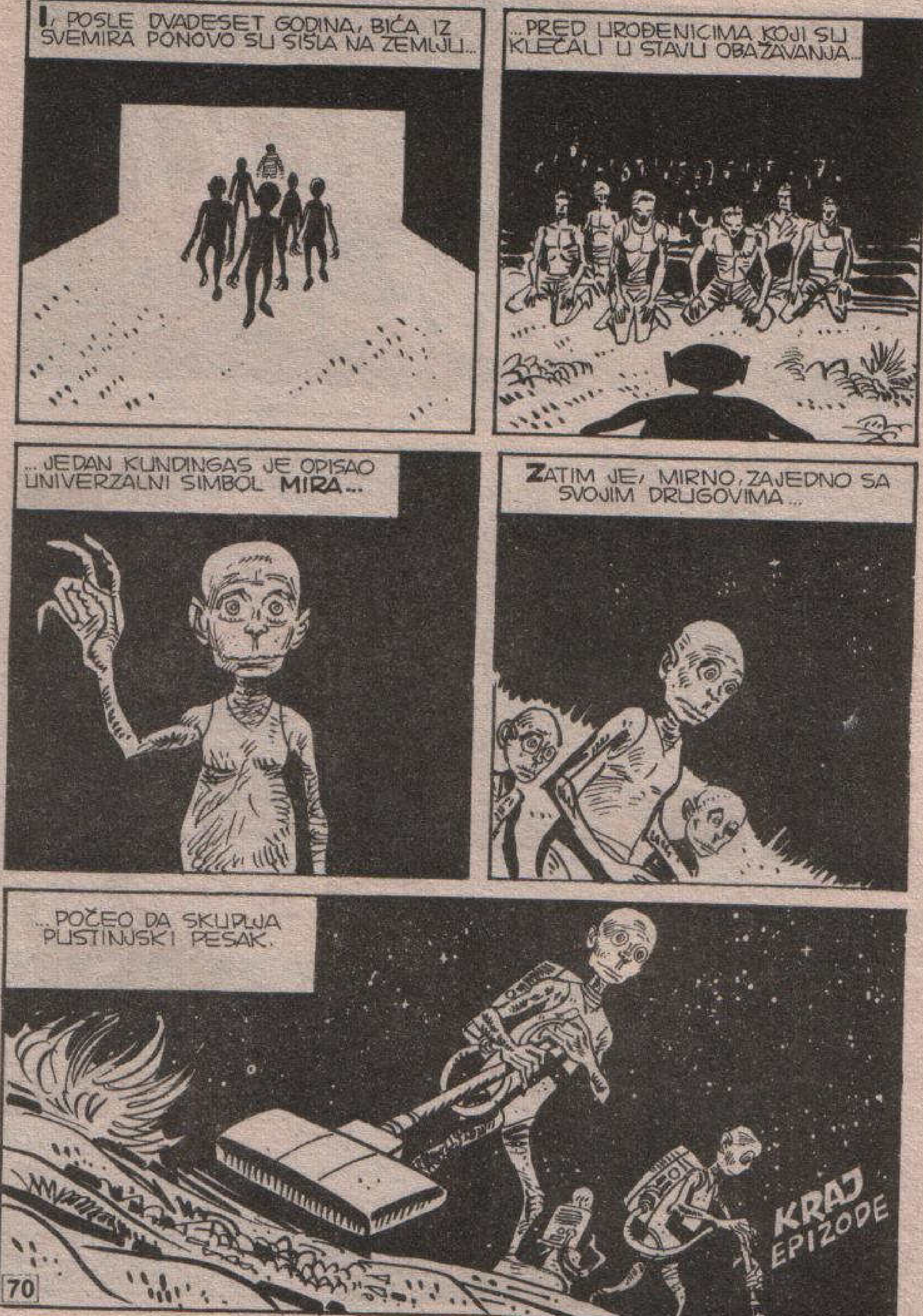
I, POSLE DVADESET GODINA, BIĆA IZ SVEMIRA PONOVO SU SIŠLA NA ZEMLJU...
...PRED UROĐENICIMA KOJI SU KLEČALI U STAVU OBAŽAVANJA...
...JEDAN KUNDINGAS JE OPISAO UNIVERZALNI SIMBOL MIRA...
ZATIM JE, MIRNO, ZAJEDNO SA SVOJIM DRUGOVIMA...
...POČEO DA SKUPLJA PUSTINJSKI PESAK.
KRAJ EPIZODE

RUŠILAČKI UM
PLIMUT JE GRADIĆ U DRŽAVI MASAČUSETS. NJEGOVI STANOVNICI BAVE SE ZEMLJORADNJOM I TRGOVINOM ILI SU ZAPOSLENI U JAVNIM ILI PRIVATNIM SLUŽBAMA. TRI BIOSKOPA, JEDAN SOCIJALNI CENTAR, TRGOVINE, BANKE...
INN
...ALI, NEDALEKO OD GRADSKOG CENTRA, NA OBALAMA REKE, NALAZILO SE NEŠTO PO ČEMU SE ON RAZLIKOVAO OD OSTALIH GRADIĆA: KULE DVE NUKLEARNE CENTRALE KOJE SU RADILE PUNOM PAROM.

STANOVNIŠTVO JE VEĆ ODAVNO NAVIKLO DA ŽIVI U BLIZINI CENTRALA.
OD PRVOBITNOG OTPORA PREMA „NUKLEARNOM OPREDELJENJU" OSTALO JE SAMO MALO TRAGOVA KOJI ĆE VREMENOM I PREMAZOM BOJE POTPUNO IŠČEZNUTI.
SOLAR YES NUCLEAR NO!
300% BENEFIT
U DVE CENTRALE SVE SE ODVIJALO UOBIČAJENO, RUTINSKI.
SVAKI TEHNIČAR JE BIO ZAOKUPLJEN SVOJIM ZADATKOM, KAKO U CENTRALI NAZVANOJ **KASTOR**...
...TAKO I DRUGOJ ČIJE JE IME BILO **POLUKS**. TA DVA IMENA SU UPRAVO ODGOVARALA TIM DVEMA CENTRALAMA.
MI SMO IZ „MISURI GAZETE". IMAMO DOZVOLU ZA ULAZAK.
U REDU. OČEKIVALI SMO VAS.

ŠTAMPA! **PIH!** GNJAVAŽA KOJU BIH RADO IZBEGAO!
STIGLI SU, MISTER ROBSONE.
NEKA IDU BESTRAGA I TI NOVINARI! STALNO TRAGAJU ZA NEČIM ŠTO BI IM POMOGLO DA RAZVIJU RASPRAVU.
S DRUGE STRANE, NE MOŽEMO BEZ NJIH. U SVAKOM SLUČAJU, TRUDIĆU SE DA IH ŠTO JE PRE MOGUĆE SKINEM S VRATA.
DOBRO DOŠLI, DRAGI PRIJATELJI IZ ŠTAMPE! ČEKAO SAM VAS!
DRAGO MI JE. JA SAM **ADAM TRAVIS**, A OVO JE MOJA KOLEGINICA **DŽODI BOVEN**.
DRAGO MI JE.
I MENI. ZAISTA SE RADUJEM.

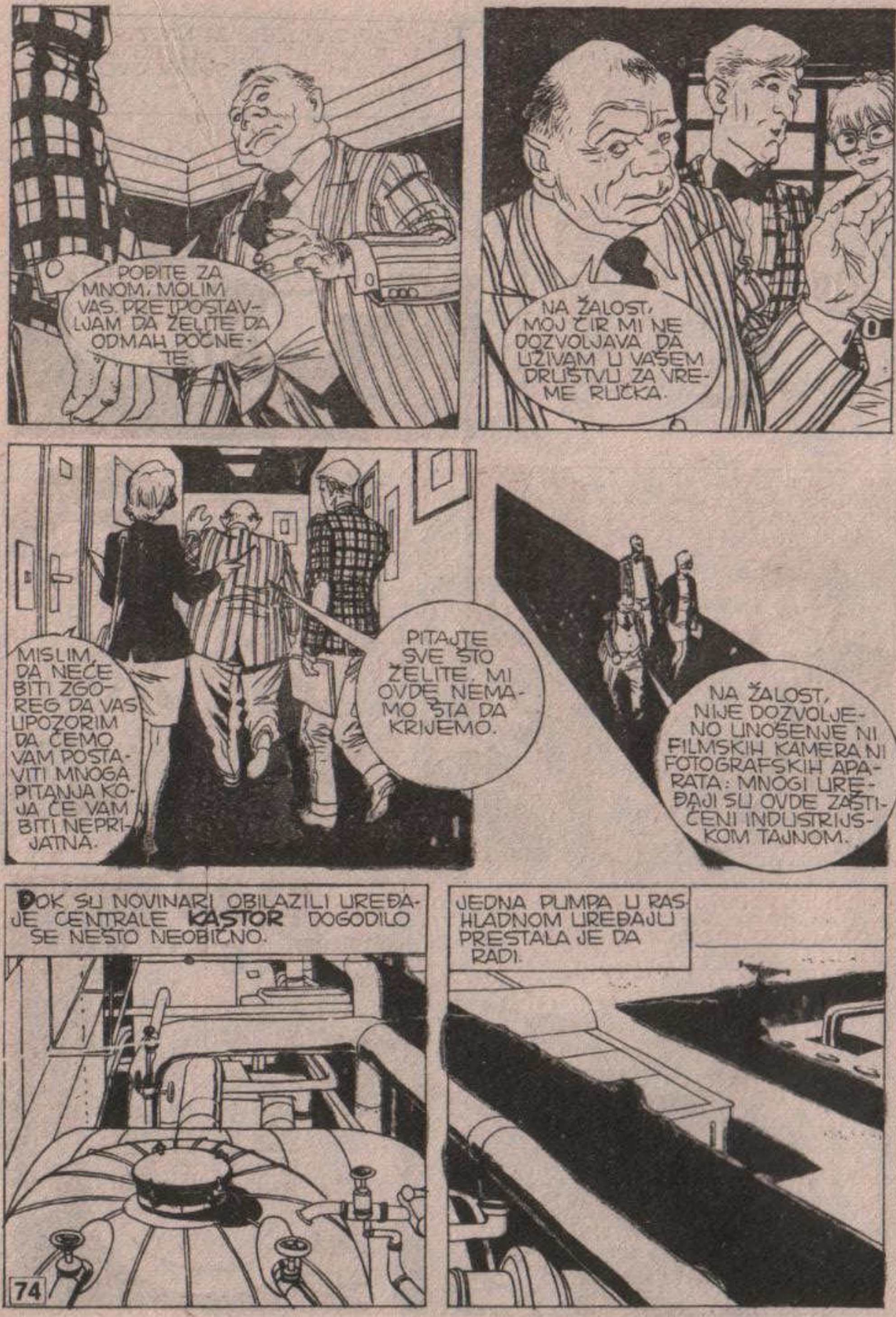
PODITE ZA MNOM, MOLIM VAS. PRETPOSTAVLJAM DA ŽELITE DA ODMAH POČNETE.
NA ŽALOST, MOJ ČIR MI NE DOZVOLJAVA DA UŽIVAM U VAŠEM DRUŠTVU ZA VREME RUČKA.
MISLIM, DA NEĆE BITI ZGOREG DA VAS UPOZORIM DA ĆEMO VAM POSTAVITI MNOGA PITANJA KOJA ĆE VAM BITI NEPRIJATNA.
PITAJTE SVE ŠTO ŽELITE. MI OVDE NEMAMO ŠTA DA KRIJEMO.
NA ŽALOST, NIJE DOZVOLJENO UNOŠENJE NI FILMSKIH KAMERA NI FOTOGRAFSKIH APARATA: MNOGI UREĐAJI SU OVDE ZAŠTIĆENI INDUSTRIJSKOM TAJNOM.
DOK SU NOVINARI OBILAZILI UREĐAJE CENTRALE KASTOR DOGODILO SE NEŠTO NEOBIČNO.
JEDNA PUMPA U RASHLADNOM UREĐAJU PRESTALA JE DA RADI.

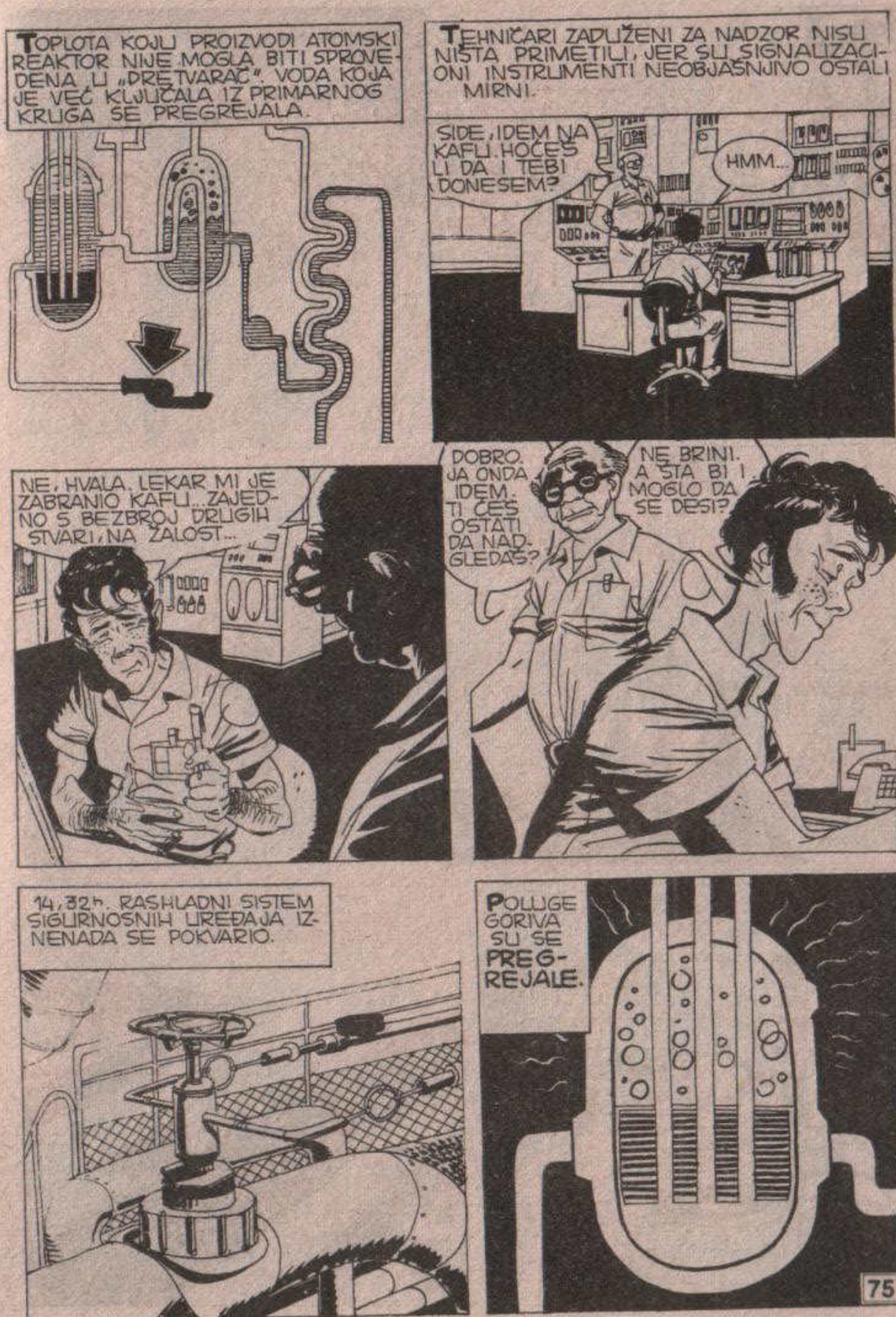
TOPLOTA KOJU PROIZVODI ATOMSKI REAKTOR NIJE MOGLA BITI SPROVEDENA U „PRETVARAČ". VODA KOJA JE VEĆ KLJUČALA IZ PRIMARNOG KRUGA SE PREGREJALA.
TEHNIČARI ZADUŽENI ZA NADZOR NIŠTA PRIMETILI, JER SU SIGNALIZACIONI INSTRUMENTI NEOBJAŠNJIVO OSTALI MIRNI.
SIDE, IDEM NA KAFU. HOĆEŠ LI DA I TEBI DONESEM?
HMM...
NE, HVALA. LEKAR MI JE ZABRANIO KAFU... ZAJEDNO S BEZBROJ DRUGIH STVARI, NA ŽALOST...
DOBRO. JA ONDA IDEM. TI ĆEŠ OSTATI DA NADGLEDAŠ?
NE BRINI. A ŠTA BI I MOGLO DA SE DESI?
14,32h. RASHLADNI SISTEM SIGURNOSNIH UREĐAJA IZNENADA SE POKVARIO.
POLUGE GORIVA SU SE PREGREJALE.

MALO DOCNIJE...
DAKLE, ŠTA MISLITE O OVOME?
EXIT
HMM... ZASAD SVE IZGLEDA U REDU, ALI JOŠ NISAM SASVIM UBEĐENA.
A ZAŠTO? KAO ŠTO STE VIDELI, SVE JE TAKO UREĐENO DA SE SPREČI SVAKA VRSTA INCIDENTA.
HAJDE DA SE MALO ODMORIMO. MOGU LI VAS NEČIM PONUDITI?
JA BIH MOLILA JEDNU KOKA-KOLU!
ŠTA...
TLUNK
HVALA.
MOLIM, NEMA NA ČEMU.
AKO POĐETE SA MNOM U MOJU SOBU, POKAZAĆU VAM DOKUMENTACIJU I FOTOGRAFIJE KOJE ĆETE MOĆI ISKORISTITI ZA VAS ČLANAK.

SAČEKAJTE ME TU. ODMAH SE VRAĆAM.
MISTER ROBSONE!
ŠTA SE TO DEŠAVA?
PRVO OBUCITE KOMBINEZON, MISTER ROBSONE!
ALI...
DOŠLO JE DO KVARA NA PUMPAMA ZA VODU. POLUGE SU SE PREGREJALE.
PROKLETSVO! A ŠTA SU RADILI ONI U KONTROLI? SPAVALI?
POJMA NEMAMO KAKO SE TO DESILO, ALI INSTRUMENTI NE POKAZUJU NIŠTA NENORMALNO!
IZMEĐU OSTALOG, POSTOJI OPASNOST DA SU NAŠI KONTAMINIRANI.

A KAKO SE TO MOGLO DESITI?
ČEKAJTE. LOŠIM VESTIMA JOŠ NIJE KRAJ.
ŠTA SE JOŠ DESILO?
PA... IZGLEDA NEMOGUĆE, ALI I U DRUGOJ CENTRALI SE DESIO ISTI KVAR.
!
SI-SIGURNI STE? TAKO NEŠTO SE NE MOŽE DESITI ISTOVREMENO.
PROKLETSTVO! TU SU UMEŠANI NEČIJI PRSTI.
PREDUZMITE PRVE MERE BEZBEDNOSTI, JA ĆU POZVATI GUVERNERA.
KAD BUDE ČUO ŠTA SE DESILO, RAZBESNEĆE SE!

HEJ! ŠTA SE OVO DOGAĐA?
OH! NA NJIH SAM POTPUNO ZABORAVIO!
NI... NIŠTA, NE BRINITE. RADI SE O PROBNOJ UZBUNI. ODMAH ĆU NAREDITI DA VAS ISPRATE.
MALKOLME.
IZVOLITE, MISTER ROBSONE?
OTPRATI NOVINARE DO NJIHOVIH AUTOMOBILA, BRZO.
DO VIĐENJA! OPROSTITE ŠTO NEMAM VREMENA DA VAM POSVETIM VIŠE PAŽNJE.
HALO? DA, BAŠ GUVERNERA... **NARAVNO DA JE HITNO!** U PROTIVNOM, ZAŠTO BIH KORISTIO PRIVATNU LINIJU?!

HM...NE DOPADA MI SE OVA IZNENADNA ŽURBA DA NAS SE OSLOBODE.
SIGURNI STE DA SE RADI O VEŽBI?
NARAVNO! NE BRINITE, NIŠTA SE NIJE DESILO.
A ALI... ZAR SE NE PLAŠITE DA STE KONTAMINIRANI?
KONTAMINIRAN? A ČIME, DA LI ZNATE?
OSTANIMO U BLIZINI. AKO SE STVARNO NEŠTO DESILO, NEĆE NAM TO DUGO MOĆI KRITI.

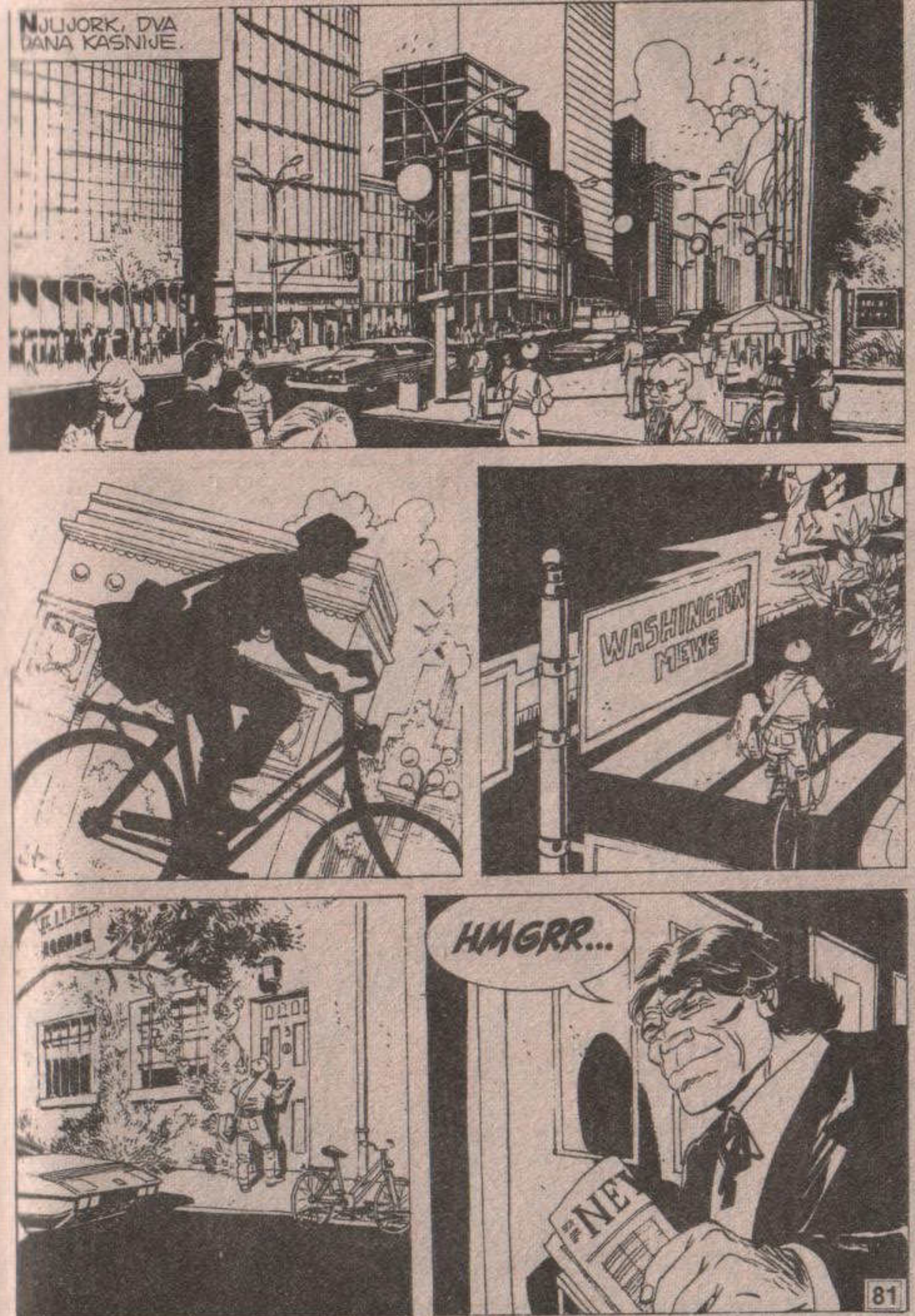
NJUJORK, DVA DANA KASNIJE.
WASHINGTON NEWS
HMGRR...

STIGLE SU NOVINE? HVALA, JAVA.
RRGH...
JEDVA ČEKAM DA VIDIM KAKO SE ODVIJA DOGAĐAJ U PLIMUTU.
HM... VLASTI NE DAJU NIKAKVE IZJAVE. TRUDNICE I DECA SU EVAKUISANI IZ TE ZONE.
NEW
KAO I OBIČNO, «NJUJORK TAJMS» NE KOMENTARIŠE VEST, ALI INCIDENT MORA DA JE BIO OZBILJAN.
NOVINARI KOJI SU OBJAVILI SLUČAJ SMEŠTENI SU U BOLNICU IZ BOJAZNI DA SU KONTAMINIRANI RADIOAKTIVNOŠĆU.
TO JE «KINESKI SINDROM», DRAGI JAVA. PRE ILI KASNIJE DO TOGA JE MORALO DOĆI.

DDRRIIIN
RRGH!
ZDRAVO, JAVA. MARTI JE VEĆ NA NOGAMA?
MISLIM DA JESTE, JER JA SAM SE RANO DIGLA DA BIH BILA SPREMNA ZA PUT.
HM... OVA JE NOVA. VIDIM...
RGGGH...
...KAD BI MENI POSVETIO SAMO POLOVINU VREMENA KOJE TROŠI NA OVE SITNICE, BILA BIH NAJSREĆNIJA ŽENA NA SVETU.
DAKLE, MARTI, JESI LI SPRE...
MARTI...?!

MARTI!
OH, ŠTA TI JE?
PROFESOR MISTERIJA KAO DA UOPŠTE NIJE BIO SVESTAN ONOGA ŠTO SE OKO NJEGA DOGAĐA.
RAZROGAČENIM OČIMA GLEDAO JE U JEDNU NEODREĐENU TAČKU ISPRED SEBE.
RGH!
MARTI, ODGOVORI MI!
IZGLEDA DA JE... U TRANSU...
...POZVAĆU LEKARA. JOŠ GA NIKAD NISAM VIDELA OVAKVOG.

MARIJA!
EH?
MARIJA!
ALI...
HALO? ORDINACIJA DOKTORA KANINGEMA...
MARTI, ALI ŠTA?
HALO? HALO?
PRVO SI ME SMRTNO PREPLAŠIO, A ZATIM PRVA REČ KOJU SI IZGOVORIO BILO JE ŽENSKO IME.

DIJANA, JA...
OPROSTI, MARTI. HOĆEŠ LI NEŠTO DA POPIJEŠ?
NE, HVALA. VEĆ SE OPORAVLJAM.
ŠTA SE DESILO?
SANJAO SAM STRAŠAN SAN, I TO OTVORENIH OČIJU.
TO JE DUGA PRIČA... POČELA JE DOK SAM BIO NA UNIVERZITETU NA HARVARDU... TADA SAM ČUO ZA NEKU MARIJU FERETI, ITALIJANKU KOJA IMA NEVEROVATNE TELEPATSKE SPOSOBNOSTI.
NIJE BILO LAKO STUPITI U VEZU S NJOM. SAMA MARIJA JE NASTOJALA DA SE VEST O NJENIM IZUZETNIM MOĆIMA NE PROŠIRI.
IPAK, ZAHVALJUJUĆI POMOĆI NEKIH ZAJEDNIČKIH PRIJATELJA, USPEO SAM DA JOJ BUDEM PREDSTAVLJEN.

DEVOJKA UOPŠTE NIJE BILA SIMPATIČNA; REKAO BIH ČAK DA JE BILA BEZ DUHA I DOSADNA... MEĐUTIM, BILA JE PRILIČNO INTILIGENTNA.
IMALA JE, ZAISTA, ZAPANJUJUĆE VANČULNE SPOSOBNOSTI.
NEKO VREME SMO IŠLI ZAJEDNO, MISLIM SAMO DRUGARSKI.
PROVEO SAM S NJOM NEKOLIKO NAJDOSADNIJIH DANA U SVOM ŽIVOTU.
I SAD SI SE IZNENADA SETIO NJE?
TAČNO.
MIRNO SAM ČITAO NOVINE, KAD SE PREDA MNOM IZNENADA STVORILA JEDNA VIZIJA.

MARIJA SE NALAZILA U NEKOJ MRAČNOJ JAMI!..ZVALA JE POMOĆ POKUŠAVAJUĆI DA SE IZVUČE IZ NEČEG ŠTO JE LIČILO NA ŽIVI PESAK. VIKALA JE: „ZAUSTAVITE GA"!
STALNO JE TO PONAVLJALA. ZATIM SE, ODJEDNOM, NEŠTO DESILO. VIZIJA JE NESTALA, I JA SAM SE, DA TAKO KAŽEM, PROBUDIO.
ŠTA SAD NAMERAVAŠ?
NE ZNAM... MORA DA IMAM NEGDE NJEN BROJ TELEFONA. HOĆU DA POKUŠAM DA JE POZOVEM.
MOŽDA SE BEZRAZLOŽNO BRINEM, ALI, LITISAK JE BIO **SUVIŠE SNAŽAN** I MORAM SE OSLOBODITI SVAKE SUMNJE.
SAMO TRENUTAK! VIDEĆEŠ DA ĆEMO SE USKORO SMEJATI TOM MOM DOŽIVLJAJU.
HMM...

NA ŽALOST, NISAM UBEĐENA U TO. TVOJA OSEĆANJA RETKO IZAZIVAJU **VESELE EFEKTE**.
NAROČITO AKO SU U PITANJU **ŽENE**.
GDE SAM SAMO ZATURIO TU ADRESU?
?
HM...
ADRESA KOJU SI TRAŽIO JE: MARIJA FERETI (KOD MORISONA) VESTPORT, KONEKTIKAT...
DA...HEJ, ALI KAKO SI...

ZAR NISI ZNAO? I JA POSEDUJEM TELEPATSKE SPOSOBNOSTI!
STVARNO, NIKAD NE BIH POSUMNJALA DA ADRESA NA POLEĐINI OVE FOTOGRAFIJE PRIPADA JEDNOJ **DOSADNOJ I BEZNAČAJNOJ** DEVOJCI...
...DOK SA PREDNJE STRANE SASVIM DRUGAČIJE IZGLEDA.
PA, JA...
ZNAŠ KAKO KAŽE PESMA: „NIJE LEPO ŠTO JE LEPO, VEĆ JE LEPO ŠTO JE SRCU DRAGO."
to Martin with love
ŽELIM TI DA JE ŠTO PRE PRONAĐEŠ, TAKO ĆEŠ MOĆI DA JE POVEDEŠ NA SVOJ SNEŽNI VIKEND.
DO VIĐENJA!
ALI, DIJANA...

TRAS!
UH...
JOŠ NEŠTO, MARTI...
ZNAJ DA NISI JEDINI MUŠKARAC NA SVETU. UZ POMOĆ NEKOLIKO TELEFONSKIH RAZGOVORA NAĆI ĆU NAČIN DA PROVEDEM VIKEND I BEZ TEBE! ZBOGOM!
TRES!
HM! HAJDE, RAZUMI TI ŽENE...

HALO? HTEO BIH DA RAZGOVARAM SA VESTPORTOM. EVO BROJA.
I DOK JE MARTI MISTERIJA BIO ZAUZET OZBILJNIM I MANJE OZBILJNIM PROBLEMIMA...
...NA NEKOLIKO STOTINA MILJA OD NJUJORKA ODRŽAVAO SE JEDAN TAJNI, ALI VEOMA VAŽAN SASTANAK.
DRAGI MOJI...
...KAO ŠTO STE VIDELI IZ OVOGA ŠTO SAM VAM UPRAVO IZLOŽIO, SITUACIJA JE VEOMA OZBILJNA. JA JOŠ NE MOGU DA VERUJEM U OVO ŠTO SE DESILO.

I VI STE IMALI KOPIJU SAOPŠTENJA KOJE JE STIGLO U VAŠINGTON POST.
NAŠI NAJBOLJI TEHNIČARI VEĆ VIŠE OD 30 SATI ISPITUJU ORIGINALNI DOKUMENAT DA BI IZ NJEGA IZVUKLI NEKE MOGUĆE INDICIJE...
MARTI MISTERIJA!
ALI, ŠTA VI TO GOVORITE, GUVERNERU?
MARTI MISTERIJA.
OD JUTROS MI SE U GLAVI VRTI TO IME, ALI NE POZNAJEM NIKOG KO SE TAKO ZOVE.
REKLI STE MARTI MISTERIJA?
DA... MOLIM VAS DA MI OPROSTITE, ALI JA...
ČUDNO! I MENI SE OD JUTROS PO GLAVI MOTA TO IME.

SAD KAD GA JE PREDSEDNIKOV SEKRETAR IZGOVORIO, I JA VAM MORAM PRIZNATI DA SAM TU NEDAVNO ČUO TO IME...
...I TO IZ USTA SAMOG PREDSEDNIKA!
DAO MI JE NALOG DA DOZNAM O KOME SE RADI, ALI JA SAM TO POSLE ZABORAVIO.
NISAM MISLIO DA JE VAŽNO. NA KRAJU KRAJEVA, PREDSEDNIK SE SREĆE SA STOTINAMA OSOBA DNEVNO... TO JE MOGLO BITI BILO KOJE IME...
DAKLE, NEMA SUMNJE DA SE NALAZIMO PRED DOGAĐAJIMA KOJE NISMO U STANJU DA OBJASNIMO.
ALI, MORAMO PRETRAŽITI SVE TRAGOVE... PA I ONE NAJNEVEROVATNIJE.

NJUJORK...
HMM...
NE MOGU DA SE SMIRIM. POKUŠAO SAM DA ZOVEM MARIJU, PA SU MI REKLI DA VEĆ GODINAMA TAMO NE STANUJE.
KOLIKO JA ZNAM, MOGLA JE DA SE VRATI U ITALIJU: OVDE JE ŽIVELA SA STUDENTSKOM VIZOM... MEĐUTIM...
NE, JAVA, ZAHVALJUJEM TI NA TRUDU, ALI UOPŠTE NEMAM APETITA.
OSIM TOGA IMAM PREDOSEĆAJ DA ĆE NEŠTO DA SE DESI, STARI MOJ.
EVO, KUĆA BROJ 3 U VAŠINGTON NJUSU.

NADAJMO SE DA JE MISTERIJA KOD KUĆE. TIME ĆEMO UŠTEDETI MNOGO VREMENA.
DRRRIIIN!!
RRGGGH...
IDEM JA, JAVA. AKO JE DIJANA, KOJA SE SE VRAĆA DA SE IZVINI, HOĆU DA JOJ POKAŽEM KOLIKO MI JE STALO.
ZDRAVO, DRAGA, BAŠ MI JE DRAGO DA...
HMM... OPROSTITE...
MARTI ŽAK MISTERIJA? TO STE VI, ZAR NE?
TAČNO. ŠTA MOGU DA UČINIM ZA VAS?
MI SMO IZ TAJNE SLUŽBE. AGENTI KAMINSKI I BRUKS. POĐITE S NAMA!
HEJ, ALI ŠTA VI TO UOBRAŽAVATE? JA IMAM BEZBROJ OBAVEZA. OSIM TOGA, DANAS JE NEDELJA A... KUDA TO TREBA DA DEMO?
TO ĆETE SAZNATI KAD BUDEMO STIGLI.

RRRGGGH...
?
?
RRRGH...
BUDI DOBAR, JAVA... NISU NEPRIJATELJI, BAR NE BI TREBALO DA TO BUDU.
A VI, SKLONITE TAJ PISTOLJ...
ALI, OVAJ...
...PREDSTAVLJAM VAM SVOG POMOĆNIKA. ZOVE SE JAVA I NE TRPI NEVASPITANE LJUDE
A SAD, AKO ME ZAMOLITE ONAKO KAKO SE TO RADI, MOŽDA ĆU DA RAZMISLIM O VAŠEM PREDLOGU.

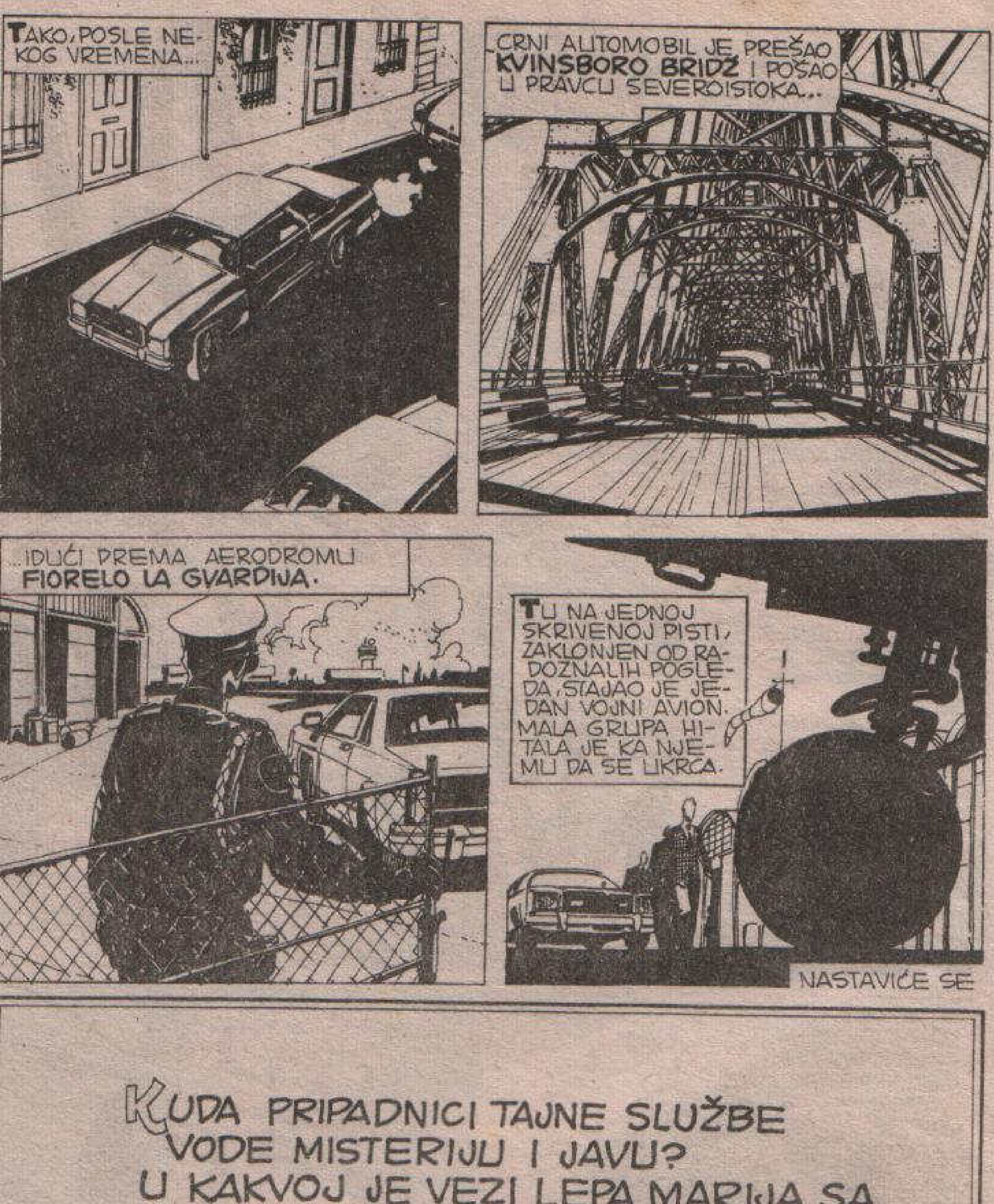

KUDA PRIPADNICI TAJNE SLUŽBE VODE MISTERIJU I JAVU?
U KAKVOJ JE VEZI LEPA MARIJA SA NEOBJAŠNJIVIM DOGAĐAJIMA U NUKLEARNIM CENTRALAMA?
ODGOVORE NA SVA PITANJA POTRAŽITE U 33. SVESCI VANREDNOG „LUNOVOG MAGNUS STRIPA".

MARTI MISTERIJA

U SLEDEĆEM BROJU

TAJANSTVENI KRIMINALAC KORISTI TELEPATSKE SPOSOBNOSTI MARIJE FERETI I IZUZETNIH OSOBA PARANORMALNIH MOĆI. . . TAKO IZAZIVA NEOBIČNE INCIDENTE – KVAROVE NA NUKLEARNIM CENTRALAMA, AVIONSKE NAPADE. . . MARTI MISTERIJA TRAGA ZA IZAZIVAČEM HAVARIJA. . . DA LI ĆE USPETI DA GA RASKRINKA? POTRAŽITE ODGOVOR U EPIZODI

RUŠI-LAČKI UM